...DE SAN MARTIN 1343
...REP. 2...

LOS ANDES

CATORCE PAGINAS
Precio del Ejemplar $ 13,00

XCIV | Registro Nacional de la Propiedad Intelectual Año 1974: Nº 1.270.582 | MENDOZA — Sábado 3 de Enero de 1976 | Publicación adherida al Instituto Verificador de Circulaciones | Núm. 31.144

...e acusó a Gran Bretaña por su ...ctitud acerca de las Malvinas

Denunció el gobierno la ruptura unilateral de las tratativas

Un aspecto de la reunión que la Presidente mantuvo ayer con tres ministros y los comandantes generales de las fuerzas armadas y en la que se consideró el conflicto con Gran Bretaña sobre las Malvinas. (Radiofoto de NA).

...NOS AIRES, 2 (NA). — ...ual situación de las is... Malvinas fue considerada ... la Casa Rosada duran... reunión presidida por ... del Estado, María Es... Martínez de Perón, y de ... participaron los co... ...ntes de las tres fuerzas ...as, el canciller, el titu... Defensa y el ministro ...terior.

...ealización de esta im... ...te reunión —tanto por ...a tratado como por la ...ía de los presentes— se ...ó a través de la Secreta... Prensa y Difusión de la ...encia, un cuarto de ho... ...spués de culminar las de... ...iones, que, por lo tanto, ...arrollaron dentro de un ...hermetismo.

...isma se llevó a cabo en ...acho presidencial de la ...osada, prolongándose ...las 10.40 hasta las 13.25, ... participación del canci... ...nuel Aráuz Castex; del ...o de Defensa, Tomás ...; el ministro del Inte... ...ngel F. Robledo; los co... ...ntes generales del Ejér... de la Fuerza Aérea, te... general Jorge Rafael ... y brigadier mayor Or... Agosti, respectivamente; ...fe del Estado Mayor de ...nada, vicealmirante Ar... Lambruschini, quien ...rió en representación del ... del arma, almirante ...o Massera, actualmente ...sando en el interior del

...información oficial con... que el único tema abor... en la oportunidad fue el ...rriente al estado actual ...nflicto diplomático con ... Bretaña por las islas ...nas y la situación creada ... envío de una misión es... encabezada por Lord ...eton, destinadas a anali... ...bre el terreno la dispo... nibilidad de recursos naturales no renovables —especialmente petróleo— en el archipiélago.

La soberanía sobre las islas se ratificó

BUENOS AIRES, 2 (NA) — El Ministerio de Relaciones Exteriores dio a conocer un comunicado reseñando las gestiones mantenidas con el Reino Unido sobre las islas Malvinas, denunciando "la actitud de ruptura unilateral de las tratativas que, desde hace cinco años, los representantes británicos han venido sosteniendo —o aparentando sostener— a partir de las resoluciones de las Naciones Unidas que así lo disponen".

El texto de la declaración de la Cancillería, en la que se ratifica "la posición del gobierno argentino respecto de su soberanía sobre las islas", es el siguiente:

"Con motivo de la última visita del embajador señor Ashe el canciller Aráuz Castex y la respuesta de éste, la Cancillería considera impostergable informar al pueblo argentino acerca del estado de la cuestión de las islas Malvinas.

"El 17 de diciembre último el señor James Callaghan, secretario para Asuntos Exteriores de Gran Bretaña, visitó en Paris al canciller argentino. Se esbozaron en el diálogo posibilidades que permitieran sortear los obstáculos que habían entorpecido las negociaciones, en especial la actitud del Reino Unido acerca del envío de la llamada "Misión Shakleton", que los británicos describen como un relevamiento requerido por los isleños, conducido por un equipo de consultores no gubernamentales. Cabe recordar que el anuncio de tal envío había motivado el comunicado de esta cancillería del 22 de octubre de 1975, y que la posición clara e invariable de nuestro país fue reiterada luego por el embajador Ortiz de Rozas ante la Asamblea General de las Naciones Unidas el 8 de diciembre último.

"Estimadas viables algunas posibilidades dentro del espíritu de disputa civilizada impuesto a las partes por las Naciones Unidas y que la República ha respetado invariablemente, la comunicación continuó mediante notas. Surgía de ellas el normal intercambio de variantes de implementación propio de esta clase de diálogos, aceptadas unas y otras no, sin más compromiso actual que el de mantenerlas en reserva hasta tanto culminara la negociación.

"Por cierto que en ellas nuestra cancillería mantuvo expresamente afirmada "la posición del gobierno argentino respecto de su soberanía sobre las islas y de oposición a cualquier cambio unilateral en la situación actual", como asimismo que en la posterior reunión de representantes argentinos y británicos "se reanuden las negociaciones sobre la disputa de soberanía".

El representante de Gran Bretaña ha terminado por declarar, sin embargo, que no está habilitado para aceptar que hayan de ser reabiertas negociaciones en miras a la solución de la disputa sobre soberanía. Dice en cambio que el gobierno de S. M. Británica sigue queriendo sostener conversaciones con una agenda abierta sobre "cooperación económica", y que los funcionarios británicos podrían ser autorizados a "escuchar" lo que la parte argentina quisiera proponer sobre "otros temas". Pero nada de esto —que ya conocíamos— se identifica con el objeto de la disputa ni puede disimular la negativa substancial con relación a éste, ni la actitud de ruptura unilateral de las tratativas que desde hace cinco años los representantes británicos han venido sosteniendo —o aparentando sostener— a partir de las resoluciones de las Naciones Unidas que así lo disponen.

"Ante tal comprobación, la cancillería argentina estima inadecuado avenirse a considerar temas que, frente a aquella reticencia, resultan insubstanciales con relación al problema verdadero, y no conducentes por lo tanto a la justa solución del mismo. Así lo ha expresado al señor representante británico, como asimismo —y lo reitera ahora en otro aniversario de la usurpación de las islas— que Gran Bretaña debe atenerse a lo expuesto en el comunicado del 22 de octubre de 1975 y en la asamblea de las Naciones Unidas el 8 de diciembre del mismo año.

"Como consecuencia de ello el pueblo de la República debe estar advertido de que su gobierno, juntamente con las fuerzas armadas y demás organizaciones institucionales que estructuran el Estado argentino, comparten inquebrantablemente el celo de aquél por la defensa de la dignidad y los derechos de la nación, y que actuarán sin precipitación pero con toda persistencia, la prudencia y la energía que sean necesarias para lograr justicia.

...mínimo no imponible ...quivale a un sueldo en ...iciembre de $ 24.300

BUENOS AIRES, 2. (NA). — "El mínimo no impo...le de 1975 equivale a un sueldo nominal en diciembre ...2.430.000 pesos viejos, o sea, cuatro veces más que ...sueldo de diciembre de 1974". Así lo explicó esta ...de el secretario de Hacienda, Rodolfo Frigeri, sa...ndo al cruce de afirmaciones políticas que lo ubica...n en 1.400.000 pesos.

Dijo que "al votar el Senado el margen de deduc...nes impositivas para 1975, establece en 17.204.000 ...sos viejos el total correspondiente a ese año", pero ...dicó que "ese aumento corresponde tan solo a un ...mestre, ya que con anterioridad a junio, las asigna...nes que regían eran muy inferiores".

Frigeri dijo que "el mínimo no imponible para 1976 ...ha sido fijado aún, pues está pendiente de aproba...ón en el Congreso la Ley del Impuesto a las Ganan...as, la que sería fijada para este año en 34 millones ...e pesos anuales para el padre de familia con dos hijos".

...uestiona el bloque radical ...a nueva escala impositiva

...ENOS AIRES, 2. (NA). — ...iante una declaración da... a conocer esta noche, el ...o radical de diputados ...les cuestiona la nueva ...positiva sancionada ...a 31 de diciembre por la ...ara de Senadores y que ...lica la disminución del tope ...imponible para el pago de ...tos.

...firma el documento que ese ...or parlamentario "es con...te de la necesidad de ca...lizar adecuadamente al Es... a través de recursos ge...os, para poder cumplir con ...obligaciones en los distin...planos de la actividad eco...ica nacional, inversiones, ...s públicas, etc.".

...ero tambien está conven... —puntualiza a continua... — que no es a través de ...s elevadas y con alcances ...ralizados con lo que se ha ...canzar tal objetivo, por el ...rario, una imposición más ...tativa y con menor presión ...l hará que mejoren los in... ...s de recaudación y que el ...r Ejecutivo vea cumplidas ...metas de recaudación, sin ...costo social".

...nuncia también que se han

...Habrían elevado ...as dietas en ...$n 2.000.000

...BUENOS AIRES, 2. ...NA). — En medios par...mentarios existía un ...tal hermetismo esta ...oche en relación con ...na información extra...icial que dio cuenta de ...n aumento de las die... ...s parlamentarias de ...atro millones doscien... ...s mil pesos viejos a ...is millones doscientos ...n de la misma moneda.

El incremento de dos ...illones se habría con...etado a través de una ...solución conjunta de ...mbas cámaras, que es... autorizadas para ad...inistrar las retribucio...es a los legisladores ...bre la base del manejo ...el presupuesto general ...ual asignado al Con...eso.

Autorizadas fuentes ...rlamentarias revelaron ...e en un principio se ...tentó fijar un incre...ento superior a los dos ...illones, pero el pro...ito fue frustrado por ...isladores ...cionismo.

...Una misión se trasladará a la Antártida

BUENOS AIRES, 2. (Télam). — El senador nacional Alberto Fonrouge del Frejuli por el Partido Conservador Popular, viajará a la Antártida, presidiendo una delegación de la comisión nacional coordinadora de entidades prorecuperación de las Malvinas, "en acción de presencia argentina en ese frente austral de nuestro país", informó esta tarde la oficina de prensa del legislador.

Fonrouge y su comitiva lo harán en un avión "Charter", especialmente fletado que partirá mañana a las 9 desde el aeropuerto de Ezeiza, con destino a Río Grande, Tierra del Fuego, y desde allí continuarán el viaje a bordo del vapor "Regina Prima".

Estado en que quedó el avión DC-10 de la Overseas National Airlines, después de haber estallado en llamas en Estambul, tras un aterrizaje de emergencia. (Radiofoto de UPI).

Estalló en llamas un avión al aterrizar

Resultaron heridos 2 de sus 400 ocupantes

ESTAMBUL, 2 (UPI). — Un avión norteamericano fletado para llevar varios centenares de peregrinos musulmanes estalló en llamas esta mañana durante un aterrizaje de emergencia, resultando heridos dos tripulantes del avión DC-10 de las Overseas National Airlines.

Hay discrepancia en el número de pasajeros que iban en la aeronave, ya que la firma que fletó el vuelo dice que había 380 pasajeros turcos y 12 tripulantes, mientras que un vocero del gobierno turco en Estambul dijo que iban solo 361 pasajeros y 12 tripulantes.

Como curiosa coincidencia, se da el caso de que ocho de los doce tripulantes pasaron un gran susto el mes de noviembre cuando el avión en que viajaban al Oriente Medio sufrió un accidente al salir del aeropuerto de Kennedy de Nueva York.

El jet, fletado por la Aerolínea de Arabia Saudita, regresaba de Turquía con un grupo de peregrinos musulmanes que habían ido a la Meca, lugar donde nació Mahoma y centro del mundo religioso musulmán.

Un vocero del aeropuerto dijo que el avión, que debía ir de Jeddah, en Arabia a Ankara, había sido desviado a Estambul debido a la niebla en la capital turca.

El capitán del avión, Robert Hiram Lowe, se encontró en dificultades mecánicas y decidió hacer un aterrizaje de emergencia.

Con el impacto del choque se desprendió el motor izquierdo, incendiándose este cuando el avión patinaba hacia un campo cercano, fuera de la pista.

Los bomberos apagaron rápidamente las llamas mientras la tripulación evacuaba a toda prisa los pasajeros. El avión sufrió además otros daños.

Ocho de los tripulantes formaban parte del grupo de 139 empleados de la Overseas que iban a bordo de un avión que chocó con un grupo de aves al despegar del aeropuerto de Kennedy el 12 de noviembre, incendiándose el avión y escapando milagrosamente ilesos los pasajeros del mismo.

El incremento en los alquileres es del 31%

BUENOS AIRES, 2, (NA). — A partir del primero del corriente y hasta el 30 de junio venidero quedaron automáticamente incrementados en un 31 por ciento los alquileres de las locaciones urbanas con contrato vencido, de acuerdo a las previsiones de la ley 20.625, sancionada en julio de 1974 y con vigencia prorrogada hasta mediados de este año.

El incremento aplicado en los alquileres es el de la variación registrada en el salario del peón industrial en Capital Federal durante los últimos seis meses, aumento este último estimado en el 31 por ciento por le Instituto Nacional de Estadística y Censos (INDEC).

El cálculo porcentual fue hecho y anunciado por el INDEC en la primera quincena de diciembre último, y sobre esa base tiene aplicación la ley Nº 20.625 que prevé el incremento semestral automático de los alquileres en la misma proporción.

La mencionada ley, prorrogada sucesivamente, viene a cubrir la sanción de un régimen definitivo de locaciones urbanas, materia sobre la cual el Parlamento se encuentra en mora luego que la cuestión diera lugar a un enconado enfrentamiento entre el diputado justicialista Miguel Angel Davico y el senador de igual filiación Alejandro Díaz Bialet.

Por su parte, el Poder Ejecutivo se apresta a remitir al Congreso un nuevo proyecto de ley de alquileres cuyo exto está siendo preparado en el Ministerio de Justicia. Esa iniciativa obviaría los criterios no coincidentes que definen los proyectos del diputado Davico y el senador Díaz Bialet.

Precisamente, la última prórroga de la ley 20.625 que extendió la imposibilidad de conciliar esos criterios.

Dieron muerte en Angola a 90 soldados cubanos

Recrudece la ofensiva contra los comunistas

JOHANNESBURGO (Sudáfrica), 2 (UPI). — Las fuerzas anticomunistas que luchan en Angola han dado muerte en las últimas semanas a por lo menos 90 de los soldados cubanos que combaten en apoyo del movimiento popular marxista de Luanda, según informaron hoy fuentes militares de las fuerzas proccidentales.

Las fuentes dijeron a United Press International que las Fuerzas del Frente Nacional de Liberación de Angola (FNLA) dieron muerte el 14 de diciembre a 50 cubanos en una batalla solamente, en las inmediaciones de Quibala, estratégico punto situado 400 kilómetros al sudoeste de Luanda.

Luanda, la capital de Angola, así como la parte central del país, se encuentran en poder de las Fuerzas del Movimiento Popular de Liberación de Angola (MPLA), apoyado por la Unión Soviética con armamentos y "asesores" militares y por una fuerza expedicionaria cubana de unos 7.500 hombres.

Las fuentes también dijeron que las fuerzas prooccidentales comenzaron su ofensiva contra el MPA a mediados de octubre. Desde entonces el total de los cubanos comunistas caídos en los combates se eleva a 90. Además, 16 cubanos han sido capturados. Las bajas africanas del ejército del MPLA serían de 1.600 muertos y 400 capturados.

La lucha armada por la supremacía en la antigua colonia portuguesa parecía estar cambiando en favor de las fuerzas prooccidentales, a pesar del refuerzo del ejército del MPLA con armas y efectivos, según las fuentes.

Los informantes indicaron además que los cubanos capturados dijeron al ser interrogados que las fuerzas del MPLA se hallan desmoralizadas y que los oficiales cubanos tuvieron que dar muerte a dos africanos que trataron de desertar. Los cubanos también habrían dicho que calculaban en unos 500 el total de asesores rusos, pero agregaron que estos no entraban en acción en los frentes de batalla.

También se dijo que varios de los soldados africanos del MPLA capturados acusaron a sus jefes de no suministrarles suficientes provisiones o armas y que a menudo se retiraban del frente de fuego al comenzar un combate.

Las fuerzas combinadas del FNLA y Unita se encuentran en las inmediaciones de la estratégica población de Quibala y controlan la principal vía de acceso a la central hidroeléctrica de Chambambe, que suministra la mayor parte de la electricidad que consume Luanda, según las fuentes.

Una columna con tanques de las fuerzas anticomunistas está atacando las defensas cubanas alrededor de Quibala, mientras una segunda fuerza está avanzando procedente del oeste para interceptar las vías de suministro de los defensores.

El proyecto nacional se tratará el 5

BUENOS AIRES, 2. (Télam). — La jefe del Estado, señora María Estela Martínez de Perón presidirá el lunes próximo en la Casa de Gobierno una reunión del gabinete nacional en la que será analizado el proyecto nacional.

Asistirán a la reunión, que dará comienzo a las 10.30, los ministros, los secretarios de Prensa y Difusión, Osvaldo J. Papaleo; técnico, Julio C. González, y el coronel (R) Dardo Di Paolo, secretario general de Gobierno interino.

Frei anunció que no integrará el Consejo de Estado en Chile

SANTIAGO, (Chile), 2, (U.P.I.). — El ex presidente de la República, Eduardo Frei, anunció hoy que no integrará el recién creado Consejo de Estado porque no sería "honrado y leal" formar parte de un organismo con el que no está de acuerdo, según dijo.

En una declaración pública, Frei dijo que "siempre he respetado la opinión ajena y nunca he negado mi colaboración a cualquier iniciativa de bien público".

"Pero —agrega— esa colaboración para que sea útil, debe ser honrada y leal y no sería honrado ni leal de mi parte, integrar un organismo como éste si no estoy de acuerdo con las bases jurídicas que le dan origen, con sus atribuciones y representatividad".

El Consejo de Estado fue creado el miércoles último mediante un acta constitucional que firmó el presidente Augusto Pinochet y de acuerdo con sus bases lo integrarían ex presidentes de la República y otra serie de personalidades.

"Un consejo como este podría ser útil, a mi entender —dice Frei— si forma parte de un cuadro institucional que sólo puede tener su origen en una constitución política plebiscitada por el pueblo, único soberano para sancionar una carta fundamental".

La de Frei es la primera reacción que se conoce de los tres ex presidentes de la República actualmente sobrevivientes.

Se estima que el ex presidente Gabriel González Videla integrará el organismo ya que ha manifestado su adhesión al gobierno militar y estuvo presente en la ceremonia de creación del Consejo.

El ex mandatario, Jorge Alessandri, retirado de la vida pública, no ha formulado ninguna opinión hasta ahora.

La CGE reclamó una real y concreta recuperación

Formuló una severa advertencia al gobierno

BUENOS AIRES, 2 (NA). — "No es posible dejar correr los días impunemente. No es posible dejar a la deriva y en creciente hostigamiento un aparato productivo que costó generaciones crear y consolidar, como si no importara al país su destrucción" dice en uno de sus párrafos un documento dado a conocer hoy por la Confederación General Económica con motivo de la iniciación del año.

El documento comienza puntualizando que "el año finalizado registró un profundo y grave deterioro de la economía y que durante su transcurso la Confederación General Económica advirtió reiteradamente sobre la situación de la actividad productiva, agredida por políticas económicas y laborales oficiales, por sanciones legislativas que desconocían la realidad y posibilidades de las empresas, y por una acción pretendidamente sindical que provocó ausentismo, improductividad, desorden y conflictos internos —y, como consecuencia caída de la producción y deterioro del aparato productivo".

Seguidamente señala que "el empresario fundamentalmente el pequeño y mediano, que constituye inmensa mayoría de nuestro país, se pregunta hasta cuando podrá sobrevivir a esta situación, agobiado por sus problemas y preocupaciones, en un estado de ánimo en el que confluyen el desaliento, el escepticismo y la impotencia".

"El empresario —agrega— tiene conciencia de que las contingencias políticas arrastran inexorablemente lo económico-sociales, porque el aparato productivo no se re... por efetco inmediato de una decision oficial, y al no poder hacerlo, subsiste la crisis más allá de la voluntad de resolverla".

La declaración de la CGE expresa que "por otra parte, la subversion criminal, no obstante el sacrificio de las Fuerzas Armadas y de seguridad, no ha podido aún ser abatida definitivamente" y que "frente a ello se impone decisiones por parte de quienes tienen la capacidad y la responsabilidad de adoptarlas".

"No es posible dejar correr los días impunemente. No es posible dejar a la deriva y en creciente hostigamiento un aparato productivo que costó generaciones crear y consolidar, como si no importara al país su destrucción".

Afirma luego que "el país está inmerso en un tremendo problema político, que tiene angustiados a sus habitantes, y que va destrozando su economía. Si los responsables de la conducción oficial no advierten esta situación extrema, actuando con rapidez y energía, y apelando con franqueza y patriotismo a todas las fuerzas nacionales, nuestro destino puede llegar a ser incierto".

Concluye señalando que país tien... capacidad ... de recu... ción en ... libertad, ... trabajo, ... en ... cracia ... a voto ... desde el primer día de 1976 "se ofrezca al pueblo argentino la posibilidad concreta y real de esa recuperación".

Fueron incrementados los redescuentos de bancos comerciales

BUENOS AIRES, 2 (NA). — Varias resoluciones correspondientes a la reunión que el directorio del Banco Central realizó en la semana, se dieron a conocer esta noche. Ellas son:

1. - Trigo: se amplió en 3.200 millones de pesos nuevos (pasando así de 4.500 a 7.700 millones de pesos nuevos) el margen de redescuento asignado al Banco de la Nación para que atienda las obligaciones de la Junta Nacional de Granos en la adquisición de trigo de la cosecha 65/76.

2. - Tucumán: se incrementó en 20 millones de pesos nuevos el margen de redescuento del Banco Municipal de Tucumán, en forma general, y en 10 millones de pesos para acrecentar su cartera de pignoraticios.

3. - Redescuentos: fueron incrementados en 2.240 millones de pesos nuevos los redescuentos de los bancos comerciales ...tir del pri... de enero de 1976; en 218 millones los redescuentos destinados a financiar a pequeñas unidades de producción y en una suma igual los destinados a empresas medianas.

4. - Oficiales: también decidió aumentar en 1.282 millones de pesos nuevos el redescuento correspondiente al Banco Nacional de Desarrollo y a la Caja de Ahorro y Seguros.

5. - Vivienda: destinó la suma de 4.687 millones de pesos nuevos para que los bancos comerciales acuerden adelantos para la vivienda económica con créditos hipotecarios.

6. - Emergencia: se asignó al Banco de la Provincia de Formosa un redescuento de 5 millones de pesos nuevos para créditos de inversión y evolución a productores agropecuarios ... explotaciones se ... as declaradas en ... ropecuaria.

Atacaron con bombas a un regimiento en Portugal

Presunta represalia de elementos terroristas

LISBOA, 2, (UPI). — La muerte de dos manifestantes portugueses y de un alemán occidental en el tiroteo ocurrido ayer en Oporto, así como un ataque terrorista contra unidad militar en aparente represalia, hicieron temer hoy que se desate una nueva ola de agitación de extrema izquierda calejera.

Los temores arrancan de que los extremistas están organizando peticiones a favor del excarcelamiento inmediato de unos 137 oficiales y sargentos procomunistas que esperan ser juzgados por su implicación en la intentona de re... ...elta mili...

...rrieron ...

...Un ... ...z de la emba... ...cidental ... ...án m... ...s. de ...

echar abajo el portón de entrada.

Otras seis personas fueron heridas, entre ellas la madre, de 70 años de edad, y la sobrina de tres años, del ex vicepríncipe ministro Arnold Metelo que está preso.

Esta mañana estalló una bomba de regular potencia contra el portal de la unidad cuyos miembros reprimieron ayer la manifestación de Oporto.

La bomba fue lanzada desde un coche en marcha y no causó mayores daños ni hirió a nadie y el hecho coincidió con la aparición de los primeros cartelones en los que se pide la detención de los policías que efectuaron los disparos en Oporto.

...a Alemania para su funeral.

A raíz del sangriento tiroteo —el primero en Portugal en más de un mes— se registró ayer una gran concentración extremista en Oporto y otras menos importantes en la zona de Lisboa. En las paredes de los edificios han aparecido carteles con inscripciones escritas a mano en las que se llama "asesinos" a los miembros de la guardia nacional republicana que abrieron fuego contra la muchedumbre.

La manifestación de Custodias fue una de las dos organizadas por varios grupos procomunistas en el ... mero de ...

Convocaron a declarar en relación con el caso Aluar a ex altos jefes militares

BUENOS AIRES, 2 (NA). — En relación con el caso Aluar, el juez federal Alfredo Nocetti Fasolino, libró oficios al teniente general Alejandro Agustín Lanusse, al almirante Pedro J. Gnavi y al brigadier Carlos Alberto Rey, el primero presidente de la Nación hasta el 25 de mayo de 1973 y los otros dos integrantes junto con él, de la Junta de Comandantes hasta esa misma fecha, para que manifiesten si estarían dispuestos a concurrir al juzgado para presentar declaración testimonial, no obstante el derecho que les acuerda el artículo 290 del Código de Procedimiento en lo Criminal, de declarar mediante informe escrito.

Asimismo, el magistrado fijó distintas audiencias para que diversas personas presten declaración testimonial en dicho sumario en que se investiga la contratación de la planta de aluminio con la empresa Aluar S.A. en Puerto Madryn.

Las audiencias con su hora días y personas citadas son: a las 9 horas de los días que se indican: 19 de febrero, el general Ibérico Saint Jean; el 23 de ese mismo mes, el general Roberto Marcelo Levingston; el día 24, el brigadier Jorge Luis Ballesteros; el 25, el general Federico Luis Mourglier; el 26, el general Rafael Alberto Panullo; el 4 de marzo, general Horacio Aníbal Rivera; 5 de marzo, Dr. Juan Carlos Cassagne, asesor jurídico de COPEDESMEL; día 8, Dr. Hugo Zubeldía, asesor jurídico de COPEDESMEL; 9 de marzo, Ing. Inocencio Brennan, asesor técnico de COPEDESMEL; 10 de marzo, Ing. Ernesto Bonta, representante de Italimpianti y, el 11 de marzo, el Sr. Nello Casimiro Ferri, ex director de Gas del Estado.

En lo que atañe al general Horacio Argentino Barros, el Dr. Nocetti Fasolino le remitirá el interrogatorio pertinente, ya que ha preferido declarar mediante informe, según el derecho que por su grado le acuerda el citado artículo 290 del Código de Procedimientos.

Central Fotográfica

DISTRIBUIDORES
MATERIAL FOTOGRAFICO
—EN SU NUEVO LOCAL—
SAN JUAN 1392
TELEFONO 218285 - MENDOZA

REPUESTOS LEGITIMOS
PERKINS
DODGE - FORD DIESEL - VALIANT
DODGE 1500
ENGRANAJES DE CAJA Y DIFERENCIAL
CAMBER
Fernando Martinez
SAN JUAN 847
Tel. 243191
MZA.
Con sus mejores deseos de dicha y prosperidad para 1976 saluda a clientes y amigos.

Zona bancaria, sin automóviles

Una policía desvía el tránsito en la zona bancaria metropolitana en la mañana de ayer, a poco de dar comienzo la veda municipal de vehículos particulares en esa área. (Radiofoto de NA).

Rescataron a 7 pesqueros perdidos en el Atlántico

CABO HATTERAS (Carolina del Norte), 2. (UPI) — Veintiún marineros mexicanos, exhaustos y hambrientos después de pasar un angustioso año nuevo en las agitadas aguas del océano Atlántico y carecer de alimentos durante 72 horas, pudieron saborear hoy una comida caliente y descansar en estaciones del Servicio de Guardacostas.

"Son el grupo de gente más feliz que haya visto", comentó un vocero de los guardacostas luego de la llegada de los marineros en siete naves a las aguas más tranquilas de la bahía de Pamlico. "No están enfermos, pero simplemente pasaron un momento bastante duro".

Las siete embarcaciones, cada una tripulada por tres marineros, pertenecen al gobierno mexicano y zarparon el martes de un astillero de Norfolk (Virginia), pero la flotilla se dispersó y erró el rumbo cuando se produjo un desperfecto en la radio de la nave capitana.

Los vientos aumentaron a 35 nudos y las embarcaciones fueron zarandeadas por altas olas, algunas de hasta tres metros de altura. Tres de las naves quedaron con sus motores inactivos.

En la mañana de ayer los marineros, perdidos y confusos, avistaron las luces del faro de Diamond Smoals y dispararon una bengala, la cual alertó al Servicio de Guardacostas que de inmediato organizó la operación de socorro.

Las embarcaciones mexicanas fueron localizadas y agrupadas nuevamente por tres naves, un helicóptero y un avión del Servicio de Guardacostas a unas 35 millas al sudeste del cabo Hatteras y luego fueron remolcadas y escoltadas a estaciones de los guardacostas para ser reparadas.

"Allí afuera (en alta mar) es donde uno realmente conoce a su tripulación y se da cuenta de cómo reaccionan al peligro y a la angustiosa sensación de saberse perdidos", comentó el capitán de una de las naves, Eduardo De los Santos, de 32 años de edad y residente en la ciudad de México.

"Algunos actúan con serenidad, otros lo hacen con desesperación. Mi nave funciona perfectamente y confío en ella'", añadió Santos, uno de los pocos marineros del grupo que sabe hablar inglés.

Elogiando la presteza con que recibieron ayuda de los guardacostas, dijo que si el percance hubiera ocurrido frente a las costas mexicanas, quizá no hubieran sido tan afortunados, debido a las grandes distancias que las autoridades navales de su país deben patrullar.

Relató que la moral de los marineros fue levantada inmediatamente cuando vieron que habían sido localizados y un oficial de los guardacostas les preguntó desde un helicóptero, por medio de una pizarra escrita, si necesitaban ayuda

Tras mover los brazos frenéticamente y asentir con la cabeza en señal afirmativa, uno de los marineros escribió con grandes letras en un pedazo de cartón: "Necesitamos un piloto". Desde el helicóptero les respondieron: "Sígannos".

Las embarcaciones se dirigían a Veracruz (México). Una octava nave que había zarpado con las otras siete, sufrió poco después un desperfecto y regresó al puerto de Norfolk para reparaciones.

A los problemas que afron... la prensa se refiere ADEP...

BUENOS AIRES, 2. (NA). — "El año 1975 ha visto al periodismo nacional, en todas sus expresiones, enfrentado con problemas de la más diversa índole. Todos —los económicos tanto como los de orden administrativo-políticos— enderezados a disminuir las posibilidades de existencia de una prensa auténticamente libre, en el marco indispensable de una independencia económica que le permita subsistir sin zozobras".

Tal lo expresado por la Asociación de Entidades Periodísticas Argentinas (ADEPA) en un saludo dirigido a toda la prensa del país con motivo de la iniciación del nuevo año.

La entidad puntualiza que "siente la obligación patriótica de declarar que está muy lejos de afrontar la nueva etapa marcada por el curso del tiempo con el ánimo despojado de inquietudes".

El texto de la declaración, dada a conocer esta tarde, expresa, en parte, lo siguiente: "Al iniciarse un nuevo año, la Asociación de Entidades Periodísticas Argentinas (ADEPA) dirige un cordial saludo a toda la prensa del país, pero a la vez siente la obligación patriótica de declarar que está ella muy lejos de afrontar la nueva etapa marcada por el curso del tiempo con el ánimo despojado de inquietudes que en otras ocasiones le permitió saludar con esperanza el nuevo tiempo.

"El aumento desmesurado de los costos, en particular del referido al precio de insumo tan capital como el papel y otros materiales básicos, ha significado un duro golpe para los órganos de opinión de la República, más agravado, si cabe, para los que con dificultades mayores por la exigüidad del ámbito en que actua, desarrollan en el interior del país una labor a menudo heroica, siempre fundamental para el progreso cultural y cívico de sus respectivos ambientes.

"Otras erogaciones, surgidas de las condiciones de trabajo impuestas por la desmedida inflación que soporta el país, así como la incidencia de paridades cambiarias en perpetuo reajuste o de medidas oficiales, que, encareciendo todos los servicios o los insumos regulados por el fisco no han perdonado la economía de las publicaciones periodísticas, han acentuado un estado de cosas que no siempre pudo hallar corrección adecuada en aumentos de precios o tarifas naturalmente limitados por el deseo natural de llegar al mayor número con la respectiva labor informativa y orientadora.

"Por otra parte, repercutiendo la situación económica del país en el mercado publicitario, el recurso tradicional de la prensa a ese apoyo ha debido sufrir una merma acentuada, mientras el monopolio oficial de la publicidad originada en las dependencias y empresas estatales —de crecimiento estas últimas tan acentuado en los tiempos recientes— ha impuesto a la prensa la pesada carga que implicaba atender en sus ediciones sin la perspectiva de percibir oportunamente su importe.

"Ha este respecto ADEPA debe señalar que a pesar de todas las promesas sigue sin saldarse la deuda cuantiosa contraída por el fisco por ese concepto a través de la Agencia Télam, que apenas inició el cumplimiento del acuerdo que debía llevar a pagar en tres o cuatro cuotas obligaciones que databan de meses y aun de años, de modo que a esta hora el descubierto reducido al llegarse al acuerdo no cumplido ha adquirido su volumen originario cuando no se ha acrecentado.

"A ello se agrega una posición oficial que no podríamos llamar de respeto hacia la prensa si se ha de juzgar por las actitudes de algunos orga-nismos oficiales a ... y más aun por la ... sión con que se ha ... do la labor del per... t xtos legales o en ... administrativas que ... do órganos de pre... meterlos, si había... en infracciones, al ... ceso que impone e... fundamentales gara... titucionales.

"De todo ello se ... la Junta de Direc... ADEPA en su pró... nión de marzo, tra... do inform circunst... la Comisión de la ... Prensa, para lame... tuación creada a la ... tantos motivos de ... ción en el año recié... do y que, por su ... si no intervienen ... nes oportunas en ... general que aquella ... hace que entremos ... vo año con el espí... nido para un profu... ticismo que desam... y patrióticamente ... do por una realidad... dificación no depen... mente de nosotros".

Cafiero iría a un congreso en Jamaica el 5

BUENOS AIRES, 2. (NA). — El ministro de Economía, doctor Antonio F. Cafiero, tiene el propósito de partir el lunes venidero en viaje a Kingston (Jamaica), donde participará de la reunión de la Comisión de los 24, que es un grupo de trabajo creado dentro de la organización del Fondo Monetario Internacional.

El doctor Cafiero hará el viaje desde esta capital hasta Miami, de donde posteriormente se trasladará a la capital de Jamaica. Al término de la deliberación del grupo internacional, hecho que acontecerá el 9 del corriente mes, se dirigirá a Caracas antes de retornar a Buenos Aires.

No aparecerán los domingos 2 vespertinos

BUENOS AIRES, 2 (NA). — A partir de pasado mañana, los dos vespertinos que se editan en esta capital, "Crónica" y "La Razón", dejarán de aparecer los domingos, según se informó oficialmente esta tarde.

Al dar la información en la página central de su edición de la fecha "Crónica" señala, que "la Editorial Sarmiento S.A., lo ha dispuesto por razones de índole operativa, después de un exhaustivo análisis del mercado y los costos de producción, que hacen deficitaria, en estos momentos, la edición dominical de los vespertinos metropolitanos".

En el diario "La Razón", la misma información fue confirmada por la administración del periódico ante una consulta telefónica, no estando en condiciones de aclarar el informante durante cuánto tiempo habría de mantenerse la medida o si ésta tendría carácter definitivo.

Bomba en Ballester: cuatro her...

BUENOS AI... (NA). — Cuatro ... resultaron herid... de ellas de gr... al estallar esta ... una bomba colo... tre cajones de ... apilados junt... frutería, en la ... de Villa Ballest... norte del Gran ... Aires.

Quiniela... Menda...

El Banco de ... Social dio a cono... tracto de la qui... teado anoche por ... de Mendoza:

1º Premio	...
2º	...
3º	...
4º	...
5º	...
6º	...
7º	...
8º	...
9º	...
10º	...
11º	...
12º	...
13º	...
14º	...
15º	...
16º	...
17º	...
18º	...
19º	...
20º	...

Tómbo...

MONTEVIDEO, — Los primeros p... la Tómbola de M... sorteada hoy, co... dieron a los sigui... meros:

	296
	915
	258
	564
	553
	788
	096
	552
	543
	870

Salidas: 11 y 20 de Enero y 2...
Sarmiento...

SOLICITADA:

JUSTICIA

FALLO DEL JUEZ FEDERAL DR. ALFREDO NOCETTI FASOLINO EN EL CASO DEL CHEQUE DE LA CRUZADA DE SOLIDARIDAD

Buenos Aires, 30 de diciembre de 1975.

VISTA para resolver la presente causa Nº 3153|75, caratulada "CAMARA DE DIPUTADOS DE LA NACION s|denuncia (Cheque Nº 511.964 de la Cuenta Corriente Nº 44.219|66 del Banco de la Nación Argentina - Casa Central)", y de cuyas constancias

RESULTA:

1º — Esta causa Nº 3153 es un desprendimiento de la Nº 3150 caratulada "Cámara de Diputados de la Nación s|denuncia (Ministerio de Bienestar Social - Cruzada de Solidaridad)", a cuya foja 149 se ordenó su tramitación por separado (ver fs. 1). En consecuencia, lo actuado a fs. 2|7 son fotocopias de diligencias cuyos originales obran en la causa originaria, figurando sendos oficios del Presidente del Banco de la Nación Argentina, informando acerca de las personas que estaban autorizadas a girar sobre la cuenta bancaria Nº 44.219|66, de la Casa Central de dicho establecimiento y acompañando fotocopia del cheque original Nº 511.964, librado sobre dicha cuenta por la señora María Estela Martínez de Perón, con fecha 23 de julio de 1975, por la suma de pesos 31.516.551,50, el que, a pedido de la libradora, le fuera devuelto.

Acompañó asimismo, en once fojas, fotocopias de las actuaciones producidas en el Banco, con motivo del trámite de devolución del cheque en cuestión, las que fueron glosadas al expediente y en las que consta, que el documento de marras fue depositado en la Agencia Tribunales del mismo Banco, el 29 de julio del cte. año, en el juicio "Perón, Juan Domingo s|sucesión" que tramita en el Juzgado Civil Nº 11, secretaría Nº 22, y que el 6 de agosto se formuló una petición para la devolución del citado valor a su firmante.

En efecto, en nota fechada el día apuntado, la Sra. de Perón se dirige al Banco manifestando que el cheque citado fue suscripto "por un error involuntario", por lo que solicita se cancele el depósito judicial en los autos sucesorios de su cónyuge, se acrediten los fondos nuevamente en la cuenta de la Cruzada de Solidaridad Justicialista (hoy Cruzada de Solidaridad) y se le reintegre el instrumento emitido por error. Tras el depósito en efectivo de la misma suma de $ 31.516.551,50, con fecha 6 de agosto, el Banco acepta las explicaciones vertidas y dispone la devolución del cheque, que había sido depositado por el Dr. Santiago Carro y que ahora, por autorización de su libradora, recibe el Secretario Técnico de la Presidencia, Dr. Julio A. González.

2º — A fs. 4|5 glosa fotocopia de la presentación realizada por el General de División (R.E.) Ernesto G. Fatigati, en su carácter de Vicepresidente de la Cruzada de Solidaridad, ratificada a fs. 6, en la que se expresa que el libramiento del cheque que nos ocupa "obedeció a un error involuntario", agregando textualmente que "comprobado que fue el error, la misma libradora ordenó su inmediata rectificación y la suma se reintegró en su totalidad, por lo que el equívoco no produjo ningún tipo de perjuicio", destacando que la suma erróneamente dispuesta "aún se halla depositada en la cuenta de la entidad y a nuestra libre disposición". La presentación comentada ocurrió el 10 de noviembre del año en curso.

Deja constancia de que el asunto fue sometido a consideración del Consejo de Administración de la Cruzada de Solidaridad, única entidad —agrega— jurídicamente interesada, el que con fecha 10 de septiembre de 1975, según consta en el acta Nº 14, se expidió de la siguiente manera: "El Consejo de Administración toma conocimiento de la explicación procedente admitiendo que el error no ha causado ningún tipo de perjuicio de ninguna índole a la Cruzada de Solidaridad". Encontrándose dicho Libro de Actas, en la actualidad, en poder del Juzgado, el suscripto ha podido constatar la veracidad de dicha constancia, la que figura al folio 55 de ese libro.

Finaliza diciendo "que la documentación referida al trámite de libramiento y reintegro del cheque y de su importe, fue protocolizado por la señora María Estela Martínez de Perón en la Escribanía General de Gobierno (Registro de Defensa Nacional - Secreto)".

3º — A fs. 9|10 se agrega copia autenticada del dictamen producido por la Fiscalía Nacional de Investigaciones Administrativas, donde su titular, Dr. Sadi C. Massúe, concluye en que "no surge elemento alguno constitutivo de irregularidad administrativa" en la intervención tenida, en el caso, por el Banco de la Nación Argentina, y en que "no se advierten otros hechos que pudieran ser materia de investigación" por esa Fiscalía.

4º — A requerimiento del Juzgado, el Escribano General del Gobierno de la Nación, Dr. Jorge E. Garrido, remite testimonio de la escritura Nº 5, pasada al folio Nº 17 del Registro de la Defensa Nacional-Secreto, año 1975, la que es agregada a fs. 12|15, y de la que se desprende que el 7 de agosto del corriente año, la Excelentísima Señora Presidente de la Nación solicitó se protocolizara en dicho Registro las notas de los días 4 y 6 de igual mes y año dirigidas al Banco de la Nación Argentina, y a la que nos hemos referido precedentemente en el punto 1º, como así también el cheque cuestionado y la boleta de depósito del efectivo compensatorio.

Constituidos, el infrascripto y el secretario de actuación en la Escribanía Mayor de Gobierno, constataron "la total coincidencia del tenor de esos documentos con lo expresado en el tercer testimonio expedido", lo que quedó asentado en el acta glosada a fs. 28.

5º — Las dos personas mencionadas como interviniendo en las actuaciones promovidas en el Banco de la Nación Argentina, depusieron testimonialmente en autos. El Dr. Julio Carlos González, a fs. 30, expresa que cumpliendo instrucciones de la Señora Presidente de la Nación retiró el cheque, que había sido previamente anulado en su valor mediante la sustitución de su importe en dinero efectivo, del Banco. Agrega que su libramiento "obedeció a un error involuntario de la Excelentísima Señora Presidente, que fue inmediatamente subsanado en forma espontánea y sin mediar ningún requerimiento" y que dicho error "consistió en la creencia que tuvo la libradora —por equivocada información que le fue suministrada— de que en la cuenta bancaria cuestionada, a título de custodia, se hallaban fondos provenientes de la Ley Nº 20.530".

El Dr. José Santiago Carro, en su declaración testimonial de fs. 35, reconoce su intervención en el depósito del cheque, como así también haber acompañado con su firma a la de la Señora Presidente, en la nota al Banco dirigida el 4 de agosto (ver punto 1º), "con lo que quedó subsanado el error involuntario que explica la misma nota".

6º — Ante manifestaciones que habría vertido el General de División (R.E.) Ernesto G. Fatigati, a un periódico de la Patagonia, y que tuvieron enorme difusión, el suscripto consideró necesario escucharlo testimonialmente, como así también al ex Ministro de Justicia y del Interior, Dr. Antonio J. Benítez, mencionado por aquél en el discutido reportaje.

El nombrado militar, que depone a fs. 52, preguntado acerca del conocimiento que tuviere del libramiento del cheque Nº 511.964, responde textualmente: "Carezco por no haber estado presente, de todo conocimiento acerca de las circunstancias de lugar, tiempo y personas que rodearon a dicho libramiento", ratificándose en que su emisión no produjo perjuicio de ninguna índole a la Cruzada de Solidaridad.

Por su parte, el ex ministro, que declarara a fs. 34, reconoce haber asesorado como abogado a la Sra. de Perón en el juicio sucesorio del mandatario fallecido, en su carácter de Ministro de Justicia y de amigo personal del ex presidente Perón, afirmando "que el libramiento del cheque mencionado obedeció a un error de hecho evidente de la libradora y tan pronto fue conocido se canceló el cheque mediante el depósito de su importe".

7º — Todavía, el Juzgado, ante informaciones periodísticas que daban cuenta de declaraciones prestadas por la Sra. Erminia Duarte de Bertolini, ante la Comisión Investigadora del Movimiento de Fondos en el Ministerio de Bienestar Social y la Cruzada de Solidaridad, que podían tener vinculación con el hecho que se investiga en este expediente, requirió de la misma testimonio de tal declaración, siendo informado por su presidente, Diputado Nacional Domingo López, que la nombrada no había prestado declaración en dicha Comisión y sólo presentado una nota y antecedentes, cuya fotocopia remite y son agregados a fs. 36|51.

Tanto aquélla como éstos se refieren concretamente a discrepancias existentes entre familiares consanguíneos de la extinta María Eva Duarte de Perón y el Teniente General Juan Domingo Perón que se canalizaran en actuaciones ante la Justicia Civil, pero nada aportan acerca de la cuestión ventilada en el presente proceso.

8º — Por fin, a fs. 53|54 vta. el Sr. Procurador Fiscal Dr. Osvaldo E. L. Zanni, en exhaustivo y meduloso dictamen, tras analizar los hechos circunstanciados en autos, sostiene que ellos demuestran por sí solos "que el libramiento de este cheque, obedeció a un error de hecho manifiesto que aleja, no solamente cualquier figura penal con concepción hipotética del dolo, sino también en la especie, la culpa consciente".

Tras otras consideraciones, agrega que "admitir en este caso, teniendo en cuenta las probanzas arrimadas en autos, la tolerancia en un hecho como el presente o la más simple actitud maliciosa, sería distorsionar artificiosamente las reglas procesales de la sana crítica".

Concluye manifestando que el error involuntario excusa toda responsabilidad penal y moral con referencia al hecho investigado, por lo que solicita el sobreseimiento definitivo en la causa (art. 434, inc. 1º, C. Pr. Cr.) y

CONSIDERANDO:

PRIMERO. — Las constancias sumariales que se vienen de analizar prueban acabadamente que la señora María Estela Martínez de Perón, que en su carácter de presidenta de la entonces Cruzada de Solidaridad Justicialista (hoy Cruzada de Solidaridad) podía librar cheques de la cuenta corriente bancaria Nº 44.219|66 que dicha institución posee en el Banco de la Nación Argentina (Casa Central), el 23 de julio de 1975 extendió el cheque Nº 511.964 por la suma de $ 31.516.551,50, el que fuera endosado el 28 de julio, por la misma libradora, "para ser depositado a la orden del Juez Nacional en lo Civil a cargo del Juzgado Nº 11, Secretaría Nº 22, en autos "Perón, Juan Domingo s|sucesión".

Depositado el cheque al día siguiente, 29 de julio, en la Agencia Tribunales del mismo Banco, pocos días después, el 4 de agosto, la Sra. de Perón dirige una nota al Presidente de la institución, solicitando la devolución del cheque, que dice haber emitido por error, lo que se concreta dos días después, previo depósito compensatorio en efectivo de la misma cantidad de $ 31.516.551,50.

SEGUNDO. — Ingresando ahora al aspecto jurídico-penal que plantea el caso en examen, partamos del presupuesto de que la existencia de un delito, requiere que el hecho imputado constituya un ilícito penal culpable y de que, al analizarse la estructura de una figura penal, razones lógicas imponen considerar primero su faz objetiva y, luego, lo atinente a la culpabilidad de su sujeto activo.

En lo que concierne al primer aspecto, o sea la antijuridicidad típica, el hecho generador del presente proceso podría ser lesivo de la norma del artículo 263 del Código Penal, en función del artículo 261 de igual código, puesto que aquél declara sujetos a las disposiciones anteriores, entre otros, a los que administren o custodien bienes pertenecientes a establecimientos de beneficencia y el segundo reprime al funcionario público que sustrajere caudales cuya administración, percepción o custodia le haya sido confiada por razón de su cargo.

El carácter de institución de beneficencia de la Cruzada de Solidaridad, emerge claramente de sus Estatutos, aprobados por la Inspección General de Justicia, los que el suscripto ha tenido a la vista en la causa Nº 3150 del rol de esta misma Secretaría.

La acción típica del supuesto delito consiste en sustraer los caudales administrados o custodiados, con la intención de apropiarse de ellos, como lo expresa Ricardo Núñez (conf. "Derecho Penal Argentino", t. VII fs. 114). Tal exigencia —la del apropiamiento— juega con mayor razón, cuando tales fondos o valores, como ocurre en el caso que nos ocupa, han perdido su carácter público, por su ingreso al patrimonio de una entidad privada, y no hacen al caso, entonces, las consideraciones que podrían sustentar la consumación del delito, por la sola circunstancia de haber salido los caudales de la esfera de custodia determinada por la ley El "animus domine" aparece, así, como un elemento subjetivo de la figura penal, que condiciona específicamente el dolo genérico.

Cabe declarar que, sin entrar en la discusión doctrinaria acerca de si el elemento subjetivo del tipo se confunde con la culpabilidad, en la especie, por las características del hecho investigado, el examen del elemento subjetivo del supuesto delito se proyecta necesariamente al plano de la culpabilidad, toda vez que la disposición de fondos se excusa en un error de hecho involuntario, que destruiría no solamente el "animus domine" sino también cualquier forma de culpabilidad.

TERCERO. — A propósito de lo antedicho, como bien lo señala el Sr. Procurador Fiscal en su ponderado dictamen, se han acreditado circunstancias, que valoradas según el curso común y ordinario de la conducta moral de los hombres (de acuerdo, Nicolás Framerino. "Lógica de las pruebas en materia criminal", t. I, pág. 225, ed. La España Moderna, Madrid), excluyan "a limine" la intención de apropiarse de fondos afectados a fines de bien público.

Tales circunstancias, cuidadosamente discriminadas en el dictamen fiscal son, nada menos, que el libramiento del cheque en cuestión en el juicio sucesorio del ex presidente Perón, actuaciones sujetas al control judicial y de las partes interesadas, amén del carácter histórico, que por la personalidad del causante, ya tienen adquiridas; el monto del cheque y la relevancia de las personas involucradas en su destino, el mismo Perón y su difunta segunda esposa Eva Perón; el endoso, con indicación de destino, practicado por la propia libradora; la intervención del Banco de la Nación Argentina; la espontaneidad del retiro del cheque y su compensación en efectivo, a sólo cuatro o seis días hábiles entre su depósito y la nota dando cuenta del error o la fecha del nuevo depósito compensatorio, cuando aún no había tomado estado público el equivocado libramiento; las concluyentes afirmaciones de la Fiscalía Nacional de Investigaciones Administrativas referidas ut supra; las coincidentes declaraciones testimoniales también comentadas en los resultados 5º y 6º; y a lo que puede agregarse, todavía, la intervención de distinguidos letrados como asesores y patrocinadores en el juicio sucesorio del Teniente General Perón.

Como conclusión de lo expuesto, hago mío, textualmente, el párrafo contenido en el dictamen fiscal de fs. 53|54 vta., que, por su claridad y justeza, me exime de todo comentario. "Resulta absurdo pensar que la Presidente de la Nación, habría de comprometer su responsabilidad nacional e histórica, mediante un acto que por su naturaleza y trámite no podría pasar de ninguna manera desapercibido ni inadvertido y que sería, como es de todos conocido, objeto de amplia publicidad y elemento de absoluta negatividad para su investidura presidencial e inusual trascendencia política".

CUARTO. — El error alegado, consistente en la creencia de que los fondos privados, se encontraban depositados, a título de custodia, en la cuenta corriente de la Cruzada de Solidaridad, encuentra asidero en el hecho de que, a raíz de la sanción de la ley Nº 20.530 y de su consiguiente decreto 1174/73, le fueron reintegrados al Teniente General Juan Domingo Perón, bienes de los que había sido desposeído a consecuencia de la Revolución de 1955.

Por otra parte, en tanto que no existe constancia sumarial alguna que desvirtúe las afirmaciones de la Señora María Estela Martínez de Perón, en cuanto al error involuntario en que incurriera, y que repite tanto en el acto de protocolización realizado a su pedido por la Escribanía General del Gobierno de la Nación (ver fs. 12) como en la nota remitida al Banco de la Nación Argentina (ver fs. 23), tal manifestación se ve avalada por todas las declaraciones testimoniales obrantes en autos (ver fs. 30, 34, 35 y 52), amén de recordar que oficialmente la Cruzada de Solidaridad, eventual damnificada en el hecho de autos, consigna en acta ya comentada, que no ha sufrido perjuicio patrimonial alguno

Cabe concluir, por lo tanto, y así se declara, que el error así admitido, torna atípico el hecho investigado y elimina toda posible responsabilidad jurídica y moral para la libradora del cheque.

Por todo lo expuesto, de conformidad con lo requerido por el Sr. Procurador Fiscal, y conforme a la normado por el artículo 424, incisos 1º y 2º del Código de Procedimientos en lo Criminal.

RESUELVO:

SOBRESEER DEFINITIVAMENTE en la presente causa Nº 3153-75, caratulada "CAMARA DE DIPUTADOS DE LA NACION, s/denuncia (Cheque número 511.964 de la cuenta corriente Nº 44.219/66 del Banco de la Nación Argentina - Casa Central), en la que no ha sido procesada persona alguna. Notifíquese.

ALFREDO NOCETTI FASOLINO

...TARIA DE P... ... LA PRESIDENCIA DE LA NACION

"COOPERATIVA DE ELECTRICIDAD, CONSUMO Y SERVICIOS ANEXOS GENERAL ALVEAR LIMITADA"

Convocatoria Asamblea Genera... Extraordinaria

De conformidad con las normas legales en vig... y los Estatutos Sociales, se convoca a los aso... a la Asamblea General Extraordinaria para el ... de enero de 1976, a las 10 horas, en la sede s... del Andes Foot-Ball Club, sito en Diagonal J... Simón s/n., a fin de tratar el siguiente

ORDEN DEL DIA

1º) Lectura, consideración y aprobación del pro... to de reglamentación para la prestación del ser... de sepelios, redactado por la comisión designa... tal fin por la Asamblea General Ordinaria de ... 16-II-75.

2º) Autorizar al Presidente de la Cooperativa o... persona que éste designe para aceptar cualquier... dificación de forma que exija la autoridad co... tente, sin necesidad de convocar a nueva Asam...

3º) Designación de dos socios para que j... mente con el Presidente y Secretario, aprueb... firmen el acta de la presente Asamblea Genera... traordinaria.

Rogando puntual asistencia, aprovechamos la ... tunidad para saludar a Uds., con la cordialida... siempre.

VICENTE SAPONARA — ED... DO LARI...
Secretario — ...esidente

itarán con la fuerza ública a Fatigatti

Deberá comparecer el 7 ante la comisión especial

UENOS AIRES, 2 (NA) — residente de la Comisión cial de la Cámara de Di- dos que investiga el ma- de fondos del Ministerio Bienestar Social y de la ada de Solidaridad, dipu- Domingo López (Justicia- confirmó este mediodía se había resuelto citar por uerza pública al general esto Fatigatti para que arezca, como vicepresi- e de la entidad que pre- la señora María Estela tínez de Perón, el 7 del ente a las 17 horas. "Ya ido enviada la cédula di- a al jefe de la Policía ral para que se intime a arecer al general Fati- declaró el legislador. tigatti remplazó a José z Rega en el cargo de residente de la fundación, titularidad ejerce María a Martínez de Perón.

bía sido convocado a ar declaración informati- l martes 30, a las 11 ho- y no concurrió. Remitió ambio una nota intentan- lar respuesta a algunas untas que se le habían ntado con relación al re- je periodístico al que vo- riamente se prestó al dia- "Crónica", de la ciudad de odoro Rivadavia (Chu-

veló hoy el diputado Ló- que la nota de Fatigatti onformó a la comisión tigadora "la que ahora nó su comparencia por o de la fuerza pública". ltió que Fatigatti sigue onociendo la facultad stitucional del Congreso onal de hurgar en la con- idad de la Cruzada de So- idad (ex-Justicialista). plicó que de acuerdo a los tados de la audiencia del 7 se dirigirá comunicación comandante general del cito, dada la situación mi- de Fatigatti. Anotó Ló- sin embargo, que su cita- está referida a las fun- es de vicepresidente que desempeña en esa entidad.

Negó categóricamente que "hasta el momento" la comisión especial de la Cámara de Diputados hubiera dispuesto la citación del ex ministro de Bienestar Social, José López Rega.

De todas maneras en el ámbito parlamentario existe la presunción que su presencia será reclamada en breve para aclarar algunos aspectos —hasta el momento "oscuros" — de su gestión ministerial.

López aseguró que la declaración informativa del coronel Carlos Martínez —segundo jefe de la Casa Militar de la Presidencia de la Nación— fue ampliamente satisfactoria. Y confirmó que el importe del cheque por veinte millones de pesos antiguos fue totalmente aplicado a reforzar medidas de seguridad en la Casa de Gobierno y en la residencia presidencial de Olivos.

El cheque había sido librado sobre la cuenta de la Cruzada de Solidaridad. Hoy explicó López que el dinero fue posteriormente restituido.

Preguntado si era legal esa situación; adujo textualmente "Tomando en cuenta el fallo del juez federal Nocetti Fasolino en un caso similar sobre la Presidente de la Nación como titular de la Cruzada, yo estimo que es legal. Ahora si hubiera un error de interpretación se debe a que no soy profesional".

En razón de la sucesión de feriados la comisión especial no deliberó en la fecha, y tampoco lo hará el lunes 5. Reanudará su actividad a partir del miércoles 7.

La convocatoria de un plenario multisectorial justicialista se solicitó

BUENOS AIRES, 2 (NA). — Un grupo de dirigentes justicialistas solicitó al consejo nacional de su partido la urgente convocatoria de un plenario de gobernadores, legisladores nacionales, provinciales, congresales, intendentes y dirigentes del movimiento, para que "en conjunto con los compañeros de las 62 Organizaciones, podamos producir hechos que resguarden, por sobre todas las cosas, la voluntad y la soberanía popular".

Suscriben el petitorio, entre otros, por el titular de la bancada justicialista de la Cámara de Diputados, José Amerise, y por los diputados Rodolfo Arce y Rodolfo Kelly.

También firman la presentación legisladores bonaerenses, congresales del justicialismo e intendentes municipales.

"En los momentos aciagos en que nos toca vivir —se expresa en la solicitud—, consideramos de vital importancia la presencia orgánica de nuestro movimiento para expresar, a través del mismo, la táctica y la metodología a la que se debe ajustar cada peronista en estos momentos difíciles que vive la patria, como inequívoco y total apoyo a la jefa de nuestro movimiento y presidente de todos los argentinos, María Estela Martínez de Perón".

Los firmantes del documento manifiestan "la seguridad de estar interpretando a toda la masa peronista" y sostienen que "en este momento de decisiones debemos aplicar toda la fe y combatividad doctrinaria que nos legara nuestro inmortal líder, don Juan Domingo Perón".

En la sede de la Asociación Argentina de Actores se ofrece una conferencia de prensa para denunciar recientes atentados contra locales de espectáculos y amenazas contra afiliados a la entidad. (Radiofoto de NA).

Murió otro de los heridos en el teatro "Estrellas"

Denunciaron nuevas amenazas contra Nacha Guevara

BUENOS AIRES, 2 (NA). — La Asociación Argentina de Actores informó esta tarde que falleció Horacio Alberto Pereyra, otro de los heridos en el atentado que se perpetró el martes contra el teatro "Estrellas", donde ofrecía un espectáculo la actriz Nacha Guevara, que había recibido reiteradas amenazas de organizaciones terroristas de ultraderecha.

En conferencia de prensa, los actores denunciaron, además, que esta mañana se recibió en la sede de su organización gremial una llamada anónima prometiendo "la pena de muerte" para Nacha Guevara si no abandonaba hoy mismo el país.

La entidad que nuclea gremialmente a los actores repudió el atentado —que ya había costado la vida a otra persona— y convocó para el miércoles próximo a reunión de gremios y entidades afines del quehacer cultural, para evaluar los sucesos y tomar las medidas que se determinen.

Asimismo, resolvió denunciar los sucesos ante el Poder Ejecutivo, las Fuerzas Armadas, la CGT y el Congreso de la Nación, reclamando una exhaustiva investigación de este acto criminal que conduzca al esclarecimiento total e identificación de los responsables.

Como voceros de los actores actuaron Osvaldo Gonnet, presidente interino de la AAA, y David Llevwellyn, secretario gremial de la entidad, quienes consideraron que el atentado debe atribuirse a la persistencia de "resabios del Lópezreguismo".

Al dar lectura a un documento titulado "Los enemigos del país tienen cada vez menos escrúspulos y siguen actuando impunemente", los actores denunciaron que el miércoles 31 de diciembre se recibió un mensale telefónico en la se-

(Pasa a la pág. 7, col. 3ª)

Indagan a Alsogaray sobre el vaciamiento del Banco Comercial

BUENOS AIRES, 2. (NA). — Citado por el juez federal Teófilo Lafuente a los efectos de declarar como imputado en una causa referida al Banco Comercial de Buenos Aires, se presentó hoy el ingeniero Alvaro Alsogaray ante la secretaría del doctor Luis María Ragucci, del mencionado juzgado.

En el caso, el ingeniero Alsogaray —que concurrió al juzgado en compañía de sus letrados, los doctores Fernando Gils Carbó y Alfredo Borre— prestó declaración en la causa iniciada por denuncia del Banco Central de la República para que aclarara su participación en gestiones tendientes a evitar la liquidación del Banco Comercial de Buenos Aires.

Esta última institución cayó en cesación de pagos por manejo fraudulento de depósitos le terceros, mediante préstamos elevados a firmas inexistentes y otras insolventes vinculadas con el directorio del Banco.

El ingeniero Alsogaray habría invocado su calidad de accionista de esta entidad al gestionar un préstamo extraordinario para que pudiera cubrir el cuantioso déficit causado por fraudes de su directorio y que alcanzaba en esa época —1971— a unos 12 mil millones de pesos viejos.

Al terminar el interrogatorio del ingeniero Alsogaray, este se retiró de los tribunales con sus letrados.

DIEGO I. ZEBALLOS
PROPIEDADES · AUTOMOTORES
CONSIGNACIONES
Comunica su nuevo domicilio comercial:
CHACABUCO 50
TEL. 218244 - MZA.
Y desea a clientes, favorecedores y amigos un feliz y próspero 1976.
MAGIO

a comisión investigadora roseguirá su labor pese l receso parlamentario

De nuestra Corresponsalía en la Capital

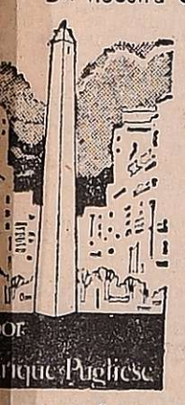

BUENOS AIRES, 2. — Para el miércoles venidero ha sido citado por segunda vez —la primera no asistió— al seno de la comisión investigadora de todo lo actuado en el Ministerio de Bienestar Social y en la Cruzada de Solidaridad, el vicepresidente de este último organismo, general (RE) Ernesto Fatigatti. La comparencia del general Fatigatti tiene directa vinculación con el texto de un reciente reportaje difundido por el diario patagónico "Crónica", desmentido por el militar y confirmado por los editores sureños. Al punto de que estos últimos creyeron conveniente entregar al organismo parlamentario investigador el casette conteniendo la totalidad del diálogo entre Fatigatti y el periodista. De confirmar Fatigatti el texto de aquel documento, tres personas citadas en el, deberán concurrir a la comisión para aclarar sus ectivas posiciones: 1) el doctor Julio González, secretario privado y técnico de la Presidente; 2) Antonio Benítez, inistro de Justicia y del Interior y abogado de la señora erón, y 3) José López Rega, ex secretario privado de la idencia y ex ministro de Bienestar Social de la Nación. De no asistir Fatigatti al seno de la comisión que preside iputado Domingo López "se lo convocará por un pedido eso al Comando General del Ejército". Se manifestó sobre asunto, que el coronel Martínez —quien revista en activo y actúa en la órbita de la Presidencia— había sido ocado a declarar, para lo cual había contado con la venia espondiente del teniente general Jorge Videla. A pesar receso parlamentario, la comisión investigadora seguirá ajando todos los días hábiles sin excepción y con este gado "de 14 a 17 horas, cualquier persona que lo desee a aportar información o formular denuncias sobre lo ado en el Ministerio de Bienestar Social y en la Cruzada olidaridad".

esentaron un amparo ntra la proscripción l Partido Auténtico

NOS AIRES, 2. (NA) — esentación efectuada el Juzgado Civil y Comer- ederal del doctor Manuel ier, secretaría del doctor o H. Lezana, quedaron dos dos amparos: uno la clausura del periódi- Autentico" y otro contra oscripción del Partido tico.

el primer caso, la acción mparo fue deducida por Domingo Zavala Ro- z, director del periódico uténtico" y representante ditorial Septiembre SRL", nsable de la publicación, de la clausura del quin- o resuelta —dice el pre- nte— junto con la pros- ón del Partido Auténtico, ual aquel periódico es o de expresión.

ala que el 24 de diciem- ltimo los diarios infor- sobre una reunión del ete nacional donde se aron esas medidas, y — eñalar que se desconoce reto que así lo dispone— ue ello vulnera los ar- 14, 18 y 95 de la Cons- n, en cuanto restringe echo de publicar las ideas prensa, afecta la defen- juicio y el Poder Ejecu- oma atribuciones que le vedadas.

cita al magistrado requie- no medida previa, infor- sobre el decreto de ta y, verificadas las ar- taciones de la recurren- ordene el inmediato cese medida.

tro amparo, radicado en mo juzgado y secretaría, esentado por los miem- e la junta promotora nacional del Partido Auténtico, Oscar Raúl Bidegain, Andrés Framini, Vicente Armando Cabo, Jorge Cepernic, Norberto Armando Habegger, Jorge Lizazo, Pablo Fernández Long y Miguel Domingo Zavala Rodríguez, quienes señalan domicilio legal el de Zelarrayan 5651, (al igual que el del periódico "El Auténtico").

En su presentación, dicen promover la acción de amparo ante la proscripción de esa agrupación política, según informaciones periodísticas del 24 de diciembre próximo pasado.

Dicha medida, sostienen los presentantes, es arbitraria e inconstitucional, y habría surgido a raíz de una reunión de gabinete en aquella fecha, pero que hasta el momento les ha sido imposible conseguir el texto del decreto respectivo.

Afirman que la medida vulnera los artículos 14, 16, 18 y 95 de la Constitución Nacional, en cuanto afecta la libertad de asociación con fines útiles, la igualdad ante la ley, al no permitirse a un núcleo numerosos de argentinos expresarse políticamente, a la par que favorece al Partido Justicialista del que el Partido Auténtico —aseveran— es un desprendimiento, privándolos de defensa a la vez la Presidente se atribuye —dicen— facultades judiciales.

Piden se requiera información a la Presidencia de la Nación sobre la existencia del decreto, ofrecen pruebas sobre su derecho y piden que oportunamente se ordene el levantamiento de la medida.

ANATORIO REGIONAL S.R.L.
Luján de Cuyo
MUNICA a sus asociados que a partir del 2-1-76 la nción de los Consultorios Externos, Laboratorio, Ra- X, Fisioterapia y Pedidos de Turnos, se realizan en nuevo domicilio de SAN MARTIN 928 - Tel. 980224. tinuando el servicio de Guardia Permanente e In- nación en San Martín 642, Tel. 980224 - Luján, Mza.
3|1|F|38153|3|1

L.I.M.C.E.C.
A MENDOCINA DE LUCHA CONTRA EL CANCER
El Cáncer es curable, consulte a tiempo
INSTITUTO DE ONCOLOGIA
[illegible] dad. Tel. 44589

MENSAJE AL PUEBLO DE LA PROVINCIA

Al iniciarse el año 1976, he sentido la necesidad de ponerme en contacto con todos mis comprovincianos —sin excepción alguna— para convocarlos a perserverar en la acción conjunta, ordenada, armoniosa, pacífica e intensa que este momento histórico exige de nosotros.

He terminado un año en que las dificultades para todos, gobernados y gobernantes, han sido agobiadoras y frecuentemente insoportables. Algunos sectores han sobrellevado este destino, a veces cruel, con valentía, con resignación, con estoicismo. Recordemos aquí con emoción la angustia y la tortura de las madres, esposas, padres que tuvieron un soldado en el frente de combate. Hombres que han sufrido en el silencio que los ha hecho grandes y que supieron conservar el espíritu que necesita la lucha contra las otras dificultades que nos son comunes. A ellos nuestro reconocimiento. Y a los caídos nuestro emocionado homenaje.

He traído este recuerdo del pasado próximo, para extraer una conclusión que puede resultarnos útil: los mendocinos tenemos espíritu de lucha templado en la adversidad. No cedemos al primer tirón del destino. Depositamos en la fe y en nuestra propia acción cotidiana la esperanza de un futuro mejor. Y es de mi grave responsabilidad y deber, saber buscar y encontrar el camino al final del cual mis comprovincianos no se vean defraudados. Acepto con resignación ese desafío del destino y lo hago poseído del concepto de que como hombre de Mendoza también tengo espíritu templado, sé luchar en la adversidad, no cedo al primer tirón y me anima la fe cristiana necesaria para confiar en el triunfo de las banderas de soberanía, justicia y libertad que enarbolamos los argentinos.

Nuestra Nación está en guerra. Una guerra no declarada pero de cuyos cruentos combates nos da referencias claras la crónica diaria.

Como hombre de armas puedo decir con conocimiento de causa que nuestras Fuerzas Armadas están ganando esa guerra y pronto han de obtener la victoria final.

Pero así como es oficio de los militares ganar la guerra, corresponde a toda la civilidad ganar la paz. Los que creemos en las instituciones argentinas y en la revolución en paz que quiere el pueblo, no debemos dejar espacio político a los extremismos. Ellos, con seguridad, en este año de elecciones, van a buscar, por vía de la agitación, la propaganda, la siembra de la discordia, la disociación y la mentira, el logro de objetivos que no pudieron obtener por las armas ante la firme decisión de las Fuerzas Armadas.

Es obligación de los políticos, de los gremialistas, de todos los dirigentes responsables asumir esa verdad y dar una respuesta coherente y sensata a los requerimientos del pueblo. Que haya autenticidad, honestidad y grandeza.

Las dificultades disminuirán

Con optimismo, aunque él sea medido y prudente, debemos aceptar que las dificultades disminuirán. Convenzámonos de que ello depende de nosotros mismos y no mezquinemos el aporte que cada uno, en patriótica determinación, debemos brindar en procura de una vida mejor.

El gobierno tiene el sagrado deber de hacer lo suyo, de hacerlo bien, y lo hará, porque buscará su inspiración en lo que el pueblo necesita, en el orden que nos debe regir, en el trato justiciero para todos, en la honestidad que debe presidir nuestros actos y en la firme determinación de trabajar, trabajar y trabajar.

Después del deterioro que hemos sufrido, hay que vencer inercias, convencer a los incrédulos, ayudar a los indecisos y ponerse en marcha pensando sólo en el bien y la grandeza de la patria.

En este año que comienza y que puede ser decisivo, quisiera llevar la tranquilidad que ustedes necesitan, asegurándoles que el gobierno es consciente de su deber de la hora:

—En los grandes objetivos fijados desde el momento en que el justicialismo asumió el poder, se cumplirá con el tramo que corresponde a mi gobierno, con absoluta noción de tiempo y de tareas posibles.

—En el reducido lapso de nuestra actuación promoveremos todo el perfeccionamiento que la Administración Pública requiere y practicaremos lo que la moral exige de los servidores del Estado.

Todo esto con el propósito de brindar un ambiente propicio para la obra del próximo gobierno constitucional, que el ejercicio de la democracia nos brindará a corto plazo.

Lo que hemos hecho

Quiero también rendir cuenta a mis comprovincianos de lo que se ha hecho en estos pocos días de mi gobierno. No somos amigos de los actos espectaculares. Nos gusta trabajar en silencio.

Dentro de ese esquema, se ha llegado a una solución satisfactoria de los graves problemas financieros que agobian a la empresa Giol, puntal insustituible para instrumentar nuestra futura política vitivinícola. Detalles de este acuerdo se darán a conocer a muy corto plazo en forma conjunta con las autoridades de la conducción económica nacional, a los cuales desde ya expresamos nuestro reconocimiento.

Vamos a tener en Mendoza una cosecha de uvas cercana a los 25 millones de quintales. Ya se está trabajando en un esquema de elaboración y financiación que ha de resultar beneficioso para los productores, en especial los más modestos, y que los pondrá a cubierto de los riesgos de la situación monetaria.

En la defensa de los derechos de Mendoza sobre las aguas del río Colorado se ha trazado una estrategia nueva que tiende a lograr el acuerdo con las otras provincias interesadas, sobre la base de estudios sólidos y profundos a cargo de destacados especialistas.

Se trabaja también en un programa de reestructuración del transporte público de pasajeros que permitirá a las empresas reducir los costos y beneficiar a los usuarios.

Se está ordenando el funcionamiento de la Administración Pública Provincial y Municipal en procura de mayor eficacia en todos los órdenes.

La demora producida en integrar un equipo de gobierno que queremos resulte el mejor posible, no ha impedido que los problemas se resolvieran a su debido tiempo merced al desempeño eficiente de funcionarios interinos que han visto redoblada su tarea y que han respondido dignamente a la exigencia del servicio.

En el ámbito jurídico institucional ha avanzado el estudio de importantes proyectos que a muy corto plazo tendrán estado público.

En síntesis: hemos venido a trabajar y estamos trabajando.

Hubo quienes quisieron embarcarnos en polémicas que hubieran deteriorado la fe del pueblo en sus dirigentes. En un primer momento respondimos con prudente silencio y ahora demostramos con hechos ciertos y objetivos la ecuanimidad que siempre animó a mi gobierno.

Llamado a todos

En esta inauguración alegre del nuevo año, invito con ferviente amor provinciano a todos los mendocinos que quieran acompañarme en este corto período de gobierno a realizar la obra que nos señala el destino.

A los intelectuales, para que pongan los frutos de su trabajo mental al servicio de las soluciones que el país y la Provincia necesitan.

A los trabajadores del surco, del taller, del laboratorio, de la administración, para que no cedan en su esfuerzo por lograr una mayor productividad que significará mayor bienestar.

A los empresarios, llamados a coordinar en su ámbito los factores de producción en busca de una mayor eficacia global del sistema económico, y de nuevas oportunidades de empleos bien remunerados para los brazos argentinos jóvenes.

A la mujer mendocina, protagonista esencial en el hogar y en la calle del proceso que vivimos.

A la juventud responsable y consciente que estudia y trabaja rechazando los sofismas de las extremas derecha e izquierda, empeñadas en transformar a nuestros jóvenes en carne de cañón de una lucha ajena al interés nacional.

A las colectividades extranjeras, a las que tanto debe la pujanza de nuestra economía.

A todos los convoco a la fe, al trabajo y a la confianza en un triunfo inexorable en esta lucha por la paz, la libertad, la justicia y la prosperidad que estamos librando los argentinos.

PEDRO LEON LU ERO
Interventor Federal en Men

3|1|F|38144|3|1

LOS ANDES

Fundado el 20 de Octubre de 1882 por el Dr. Adolfo Calle

Directoras:
Carmen Usandivaras de Calle
Elcira Videla de Schiappa de Azevedo

MENDOZA, SABADO 3 DE ENERO DE 1976

Colonización del sur mendocino

El 15 de enero quedará cerrada la inscripción para la adquisición pública de 41 parcelas de tierra en la colonia Cañada Colorada, de Malargüe, y Pascual Iaccarini y La Llave, de San Rafael, de acuerdo a lo dispuesto por decreto de la Intervención Federal en la Provincia a través del Departamento de Colonización de la Dirección Provincial Agropecuaria.

Este ofrecimiento de venta responde al programa de colonización de predios fiscales aptos para diversos cultivos, para posibilitar el acceso a la tierra de familias de productores agrarios e impulsar por esta vía el progreso zonal. Si esta decisión del gobierno de la provincia se vincula con la firma de los convenios suscriptos en fecha reciente con el Consejo Agrario Nacional para activar tres colonias de ese organismo, así como con las tareas iniciales acometidas en El Vidalito para instalar colonias tamberas, es evidente que los viejos requerimientos relativos a la necesidad de ampliar la base productiva del campo mendocino en las áreas agrícola y pecuaria han tenido alguna respuesta. Pero también es cierto que ni a nivel nacional ni en el plano local se hace todo lo que debiera realizarse para romper el círculo limitativo del crecimiento agropecuario regional en base a un planteo que prevea la transformación de una estructura que está signada por una acentuada tendencia monoproductiva y, por lo tanto, sometida a situaciones sumamente vulnerables.

El desarrollo armónico de las posibilidades económicas de Mendoza exige un enfoque global de la problemática. No hay colonización posible sin asegurar una infraestructura de regadío, equipamiento, financiamiento crediticio, inversión y estructura exportadora, a menos que se persista en la idea de sumar explotaciones de tipo casero que solo permiten a sus beneficiarios subsistir primariamente. Ese es el problema de Mendoza, zona desierta por excelencia. Las características de la economía actual no admiten alternativas. O se insertan en un programa serio y planificado de desarrollo que incluye dispositivos de continuidad con la industrialización, la distribución y la comercialización en los mercados interno e internacionales, o se está condenado a vegetar.

La provincia de Mendoza tiene millares de hectáreas fiscales que permanecen al plano improductivo. Incorporarlas al quehacer productivo significa contraer un compromiso de servicio social y económico puesto que al colono al que se quiere arraigar a la tierra hay que suministrarle energía eléctrica, caminos, transportes, agua en forma regular e infraestructura educativa y de vivienda. Pero aun algo más. El colono debe saber qué es lo que corresponde cultivar y con qué destino. Hasta ahora lo que está fallando es el aparato de distribución y comercialización que asegure al productor la colocación del fruto de su trabajo y precios compensatorios a su esfuerzo. El caso denunciado en fecha reciente por los productores de ajos es bien expresivo de la orfandad en que se mueve el sector agrícola. En la edición del 11 de diciembre LOS ANDES señalaba desde San Rafael que "ajos por valor de 30 millones de dólares están demorados en su colocación en el exterior y peligra su venta de no adoptar el gobierno medidas inmediatas y ajustadas al valor internacional de ese producto".

El informe de nuestro corresponsal en San Rafael refleja una realidad sobre la que es preciso reflexionar seriamente. Se calcula exportable un 80 por ciento de la producción de ciruela; el 50 por ciento del durazno en fresco; el 70 por ciento de la pera, el 85 por ciento de los ajos; el 60 por ciento de la manzana y el 95 por ciento del aceite de oliva, mientras en el rubro tomate la demanda es ilimitada, especialmente en concentrados. Sin embargo, la capacidad exportadora es limitada por falta de estímulos y políticas promocionales y de apertura. Además, porque esta falencia del Estado aparece aliada al individualismo, la falta de decisión empresaria y de imaginación.

La creación de la Oficina de Comercio Exterior del Banco de la Nación constituye un punto de partida para las posibilidades de exportación de la zona sur, pero esa creación debe ser complementada por otros mecanismos administrativos, financieros y técnicos e impulsada por una verdadera conciencia de organización económica y esta es ya una responsabilidad de los mismos empresarios y productores que deben unir sus esfuerzos para abordar planes más ambiciosos de los acometidos hasta ahora.

En ese cuadro es posible hablar de una política de colonización que gravite en el proceso de transformación económica. Colonización, producción, organizada, industrialización, tipificación y comercialización son términos que se corresponden. También por supuesto la infraestructura. Esta incorporación de tierras al aparato productivo en el sur tiene un sentido social innegable; ahora hay que darle la proyección económica.

El subsecretario de Industria, Comercio y Minería se refirió a la significación del convenio firmado.

Firmóse un convenio sobre parques industriales

En la Sala de la Bandera de los Andes, cuarto piso de la Casa de Gobierno, se realizó el acto de firma del convenio para concreción del plan de parques industriales provinciales entre la Dirección de Industrias y las municipalidades de la provincia.

Asistieron el interventor federal, general (RE) Pedro León Lucero; los ministros de Gobierno, Economía y Hacienda, doctores Isaías Mathus y Francisco Leiva Hita y contador Lorenzo César, respectivamente; los subsecretarios de esos ministerios; el director de Municipalidades, señor Dalmiro Rodríguez, asesores de la Intervención Federal, los 18 comisionados municipales y otros funcionarios.

El subsecretario de Industria, Comercio y Minería, licenciado Gustavo Kaúl, se refirió a la importancia de la iniciativa y enunció los objetivos que persigue el gobierno mediante la promoción de los parques industriales. Dijo que así como el gobierno nacional "dictó las normas industriales que dan una adecuada solución al crecimiento industrial armónico de nuestro país, la Intervención Federal en Mendoza, consciente de su responsabilidad, ha elaborado un anteproyecto de decreto ley provincial de promoción industrial que permitirá la inserción de las políticas provinciales en la materia, en los esquemas nacionales.".

Entre los objetivos generales del convenio firmado figuran los siguientes: 1) Expansión de las industrias locales en zonas apropiadas para su desarrollo. 2) Localización adecuada en un sector determinado del territorio provincial, de las industrias existentes y a instalarse. 3) Erradicación de la zona residencial o habitacional de las industrias nocivas para la higiene ambiental. 4) Concentración de las industrias afines con el propósito de acelerar e incrementar la producción. 5) Favorecer el desarrollo de los procesos de transformación regionales, mediante una acertada diversificación económica. 6) Revertir la concentración industrial existente en los tradicionales centros industriales del país. 7) Ofrecer y estimular el desarrollo de nuevos procesos tecnológicos adecuados para una incrementación de la producción. 8) Suministro de infraestructura común adecuada, como ser energía eléctrica, gas, agua, desagües, caminos, ferrocarriles, etc. 9) Laboratorios de uso común, centros de investigación y asistencia para la industria. 10) Desarrollo y diversificación industrial. 11) Ampliar las oportunidades de empleo en todos sus niveles, en especial a los egresados de universidades. 12) Elevar el ingreso disponible de la población local al crearse nuevas fuentes de trabajo. 13) Mayor economía industrial que surge de la infraestructura común. 14) Fomentar una fuente nacional de divisas al remplazar importaciones y colocar nuestros productos en mejores condiciones para introducirlos en los mercados internacionales. 15) Las industrias que se instalen en el parque industrial, destinadas al aprovechamiento integral de los recursos naturales de la provincia, apoyando el desarrollo de tecnología aplicada a ese fin y la integración vertical de la región, se verán favorecidas mediante prioridad máxima dentro del sistema nacional, provincial y municipal de promoción industrial.

Promoción industrial a nivel de municipalidades

El convenio firmado entre la Dirección de Industrias y las municipalidades de la Provincia establece las condiciones para promover el desarrollo industrial a nivel departamental.

Expresa el documento:

Visto la necesidad de concretar el plan de Parques Industriales para la Provincia con el objeto de: a) Concentrar en un lugar determinado, fuera del ejido municipal las industrias existentes en el Departamento; b) Ampliar las superficies de dichas industrias, de acuerdo al plan de expansión que propongan; c) Radicar nuevas industrias; d) Erradicación del ejido urbano y su concentración inmediata dentro del Parque Industrial de aquellas industrias que son nocivas para la sanidad ambiental; e) Concentrar una infraestructura adecuada al Parque Industrial mediante servicios comunes para las industrias; f) Propender al desarrollo municipal, diversificando la actividad minero - agrícola - ganadero - industrial y todo otro propósito tendiente a acelerar el desarrollo regional.

Por todo ello y compenetrados de la enorme importancia que significa para los Departamentos de la Provincia de Mendoza, la realización de los mencionados Parques Industriales, la Dirección de Industrias, representada en este acto por el doctor José Carlos Ferrer y los señores comisionados municipales de los Departamentos de Capital, General Alvear, Godoy Cruz, Guaymallén, Junín, La Paz, Las Heras, Lavalle, Luján, Maipú, Malargüe, Rivadavia, San Carlos, San Martín, San Rafael, Santa Rosa, Tunuyán y Tupungato; Ingeniero Aliberto César; señores: Haroldo Omar Felizia, Enrique C. Panoff, Matías Ramírez, Hipólito Cabrillana, Carlos Ladislao Navarro, Cnel. (RE) Antonio Báez Sciesa, Horacio Rodríguez, Eber Donato Moschetti, Eduardo J. Leyes, José Vicente A. San Julián, doctor César Antonio Plastina, Juan E. Guiñazú, Enrique Svrsek, César Francisco Masini, Arnaldo Danilo Ríos, María Olga Said y Leandro Amor Ascárate, respectivamente, Convienen:

"1º) desarrollar en forma conjunta el plan de trabajo y colaboración recíproca destinado a la concreción del Plan de Parques Industriales Provinciales que se adjunta al presente convenio y que integra el mismo.

"2º) A los fines expuestos precedentemente, los señores comisionados municipales de la totalidad de los departamentos de la Provincia, se comprometen a designar en un plazo no mayor de quince días hábiles, contados a partir de la firma del presente, el o los responsables del equipo técnico municipal que tendrá a su cargo las tareas que se establecen en el plan de parques industriales.

"3º) A idénticos fines y en igual lapso, el director de Industrias de la Provincia designará a los responsables y equipo técnico encargados de la ejecución del plan mencionado.

"4º) Una vez designados los equipos de trabajo, los mismos se reunirán quincenalmente a fin de evaluar la marcha del plan. Dichas reuniones se realizarán alternativamente en las sedes municipales y en la sede de la Dirección de Industrias.

"5º) Cada sesenta días, las comisiones elevarán al señor director de Industrias, un informe por escrito del desarrollo del plan, necesidades y/o alteraciones que requiera el cronograma de tareas, quien podrá convocar a una reunión conjunta si fuere necesario.

6º) Las partes de común acuerdo se comprometen a dar por terminadas las tareas a nivel municipal, descriptas en el plan municipal de parques industriales, que se adjunta al presente, en un lapso no mayor de seis (6) meses, contados a partir de la firma de este convenio, salvo causas de fuerza mayor debidamente justificadas con antelación al vencimiento del plazo estipulado.

"7º) Las comisiones de trabajo creadas por el presente, elaborarán su propio cronograma de tareas y labrarán acta de cada reunión.

"8º) Las partes contratantes podrán convocar a reunión extraordinaria cada vez que lo consideren necesario, con una anticipación no menor de dos (2) días hábiles.

"9º) Los señores comisionados municipales podrán integrar su equipo de trabajo con la participación ad - honórem de representantes idóneos de las asociaciones representativas del municipio.

"10º) Las municipalidades solventarán los gastos que demande el desarrollo del plan, a nivel municipal; la Dirección de Industrias de la Provincia aportará los viáticos y gastos que corresponden a su personal para asesoramiento y supervisión del proyecto.

11º) Las partes de común acuerdo convienen que la dirección y supervisión general del plan de parques industriales se realice a través del señor director de Industrias de la Provincia.

Mensaje de la Liga de Madres de Familia

Con motivo de la iniciación de un nuevo año, la Liga de Madres de Familia, comisión regional, dio el siguiente mensaje: "Como un niño que sueña mirando hacia el futuro, y ríe dichoso con sus brazos tendidos hacia un mañana que imagina lleno de maravillas, nosotros miramos confiados con fe y esperanza 365 días, 365 hojas en blanco del calendario de 1976.

"Sin embargo, al contrario del niño que lo espera todo, porque todo lo ignora, nosotros tenemos nuestro aprendizaje de la vida, de sus fracasos y angustias, de sus amarguras y también de sus injusticias.

"Pero creemos en Aquel que dijo: «Mirad los pájaros del cielo, no siembran, ni cosechan... y vuestro Padre los alimenta. ¿No valéis vosotros más que ellos?».

"Como el niño que duerme en los brazos de sus padres, nos entregamos a tus manos Señor 365 hojas en blanco para escribirlas contigo, 365 días para trabajar por tu justicia y buscar tu reino y tu paz".

No satisfacen al sector bodeguero los reajustes del precio del vino

El Centro de Bodegueros de Mendoza se ha dirigido al secretario de Comercio de la Nación, doctor Gerardo Mendoza, para exponer sus puntos de vista opuestos a la resolución de esa secretaría de Estado por la que se fijaron reajustes a los precios de los distintos tipos de vinos de mesa. También objeta la entidad el cambio de la modalidad dispuesto para la comercialización, estimando que la relación "calidad-precio-plazo" es indisoluble y que en definitiva no puede modificarse.

La presentación del Centro de Bodegueros expresa que "los precios fijados a nivel de traslado y público no alcanzan a cubrir la desvalorización monetaria y menos aún las exigencias mínimas para que las empresas continúen operando tanto desde el viñedo como en la elaboración y comercialización".

Agrega la nota: "Hemos hecho pública nuestra disconformidad con los precios fijados, notoriamente insuficientes, que producirían a breve plazo grave descapitalización en las empresas y que a nivel de traslado importan un injustificado castigo para los productores de Cuyo. Esta opinión es compartida por los sectores vitivinícolas de Mendoza y San Juan. Asimismo, vemos que se ha cambiado la modalidad habitual en las operaciones de compra-venta de vinos, incorporando pago de intereses. Pensamos que la relación calidad-precio-plazo es indisoluble en la comercialización de vinos y que en definitiva no puede modificarse. Por otra parte, pensamos que la ventaja económica que se ofrece es relativa si se tiene en cuenta que se obliga a pagar intereses, pero por valores inferiores a los solicitados oportunamente por todas las entidades empresarias de Mendoza y San Juan. Atento a lo expuesto solicitamos del señor secretario que los intereses pagados para la adquisición de vinos sean incorporados a los costos de las empresas".

Seguidamente expresa que: "Por último hemos visto que en los precios del vino de mesa a público se ha incorporado un nuevo tipo que responde al nombre de "clarete". Esto ha causado alguna sorpresa, ya que no existen definiciones precisas legales o técnicas para esa categoría. Además, dadas las múltiples posibilidades que existen para preparar cortes de vinos de expedición, que varían cada año por distintas condiciones ecológicas y de producción, tratar de ahondar en una clasificación de tipos relacionada con precios, creemos que no producirá beneficio alguno para el consumidor ni para la industria".

"No queremos —dice por último— terminar sin solicitar al secretario, quiera tener los estudios realizados en esa Secretaría de Estado con el asesoramiento de los gobiernos de Mendoza y San Juan, INV., CAVIC y Giol, a fin de que nuestros asesores económicos puedan estudiar su metodología y producir un estudio técnico fundado sobre el mismo".

Mensaje del Interventor

"Brindar un ambiente propicio para el próximo gobierno"

Anunció que hubo soluciones financieras para Giol

El interventor federal en Mendoza, general de brigada (RE) Pedro León Lucero, pronunció anoche, a partir de las 21,30 y por la cadena oficial de radiodifusión, un mensaje al pueblo de la provincia con motivo de la iniciación del año. El discurso traza un balance de lo actuado y expone los propósitos que animan al gobierno y los principales proyectos que se han encarado. El texto completo es el siguiente:

"Al iniciarse el año 1976, he sentido la necesidad de ponerme en contacto con todos mis comprovincianos —sin excepción alguna— para convocarlos a perseverar en la acción conjunta, ordenada, armoniosa, pacífica e intensa que este momento histórico exige de nosotros.

"Ha terminado un año en que las dificultades para todos los gobernados y gobernantes, han sido agobiadoras y frecuentemente insoportables. Algunos sectores han sobrellevado ese destino, a veces cruel, con valentía, con resignación, con estoicismo. Recordemos aquí con emoción la angustia y la tortura de las madres, esposas, padres que tuvieron un soldado en el frente de combate. Hombres que han sufrido en el silencio que los ha hecho grandes y que supieron conservar el espíritu que necesita la lucha contra las otras dificultades que nos son comunes. A ellos nuestro reconocimiento. Y a los caídos nuestro emocionado homenaje.

"He traído este recuerdo del pasado próximo, para extraer una conclusión que puede resultarnos útil: los mendocinos tenemos espíritu de lucha templado en la adversidad. No cedemos al primer tirón del destino. Depositamos en la fe y en nuestra propia acción cotidiana la esperanza de un futuro mejor. Y es de mi grave responsabilidad y deber, saber buscar y encontrar el camino al final del cual mis comprovincianos no se vean defraudados. Acepto con resignación ese desafío del destino y lo hago poseído del concepto de que como hombre de Mendoza también tengo espíritu templado, sé luchar en la adversidad, no cedo al primer tirón y me anima la fe cristiana necesaria para confiar en el triunfo de las banderas de soberanía, justicia y libertad que enarbolamos los argentinos.

"Nuestra Nación está en guerra. Una guerra no declarada pero de cuyos cruentos combates nos da referencias claras la crónica diaria.

"Como hombre de armas puedo decir con conocimiento de causa que nuestras Fuerzas Armadas están ganando esa guerra y pronto han de obtener la victoria final.

"Pero así como es oficio de los militares ganar la guerra, corresponde a toda la civilidad ganar la paz. Los que creemos en las instituciones argentinas y en la revolución en paz que quiere el pueblo, no debemos dejar espacio político a los extremismos. Ellos, con seguridad, en este año de elecciones, van a buscar, por vía de la agitación, la propaganda, la siembra de la discordia, la disociación y la mentira, el logro de objetivos que no pudieron obtener por las armas ante la firme decisión de las Fuerzas Armadas.

Prudente optimismo

"Es obligación de los políticos, de los gremialistas, de todos los dirigentes responsables asumir esa verdad y dar una respuesta coherente y sensata a los requerimientos del pueblo. Que haya autenticidad, honestidad y grandeza.

El general (RE) Pedro León Lucero

"Con optimismo, aunque él sea medido y prudente, debemos aceptar que las dificultades disminuirán. Convenzámonos de que ello depende de nosotros mismos y no mezquinemos el aporte que cada uno, en patriótica determinación, debemos brindar en procura de una vida mejor.

"El gobierno tiene el sagrado deber de hacer lo suyo, de hacerlo bien, y lo hará, porque buscará su inspiración en lo que el pueblo necesita, en el orden que nos debe regir, en el trato justiciero para todos, en la honestidad que debe presidir nuestros actos y en la firme determinación de trabajar, trabajar y trabajar.

"Después del deterioro que hemos sufrido, hay que vencer inercias, convencer a los incrédulos, ayudar a los indecisos y ponerse en marcha pensando sólo en el bien y la grandeza de la Patria.

"En este año que comienza y que puede ser decisivo quisiera llevar la tranquilidad que ustedes necesitan, asegurándoles que el gobierno es consciente de su deber de la hora:

"En los grandes objetivos fijados desde el momento en que el Justicialismo asumió el poder, se cumplirá con el tramo que corresponde a mi gobierno, con absoluta noción de tiempo y de tareas posibles.

"En el reducido lapso de nuestra actuación promoveremos todos el perfeccionamiento que la Administración Pública requiere y practicaremos todo lo que la moral exige de los servidores del Estado.

Ambiente propicio

"Todo esto con el propósito de brindar un ambiente propicio para la obra del próximo gobierno constitucional, que el ejercicio de la democracia nos brindará a corto plazo.

"Quiero también rendir cuenta a mis comprovincianos de lo que se ha hecho en estos pocos días de mi gobierno. No somos amigos de los actos espectaculares. Nos gusta trabajar en silencio.

"Dentro de ese esquema, se ha llegado a una solución satisfactoria de los graves problemas financieros que agobian a la empresa Giol, puntal insustituible para instrumentar nuestra futura política vitivinícola. Detalles de este acuerdo se darán a conocer a muy corto plazo en forma conjunta con las autoridades de la conducción económica nacional, a las cuales desde ya expresamos nuestro reconocimiento.

"Vamos a tener en Mendoza una cosecha de uvas cercana a los 25 millones de quintales. Ya se está trabajando en un esquema de elaboración y financiación que ha de resultar beneficioso para los productores, en especial los más modestos y que los pondrá a cubierto de los riesgos de la situación monetaria.

"En la defensa de los derechos de Mendoza sobre el aguas del Río Colorado se ha trazado una estrategia que tiende a lograr el acuerdo con las otras provincias interesadas, sobre la base de estudios sólidos y profundos a cargo de destacados especialistas.

"Se trabaja también en el programa de reestructuración del transporte público de pasajeros que permitirá a las empresas reducir los costos y beneficiar a los usuarios.

"Se está ordenando el funcionamiento de la Administración Pública Provincial y Municipal en procura de mayor eficiencia en todos los órdenes.

"La demora producida en integrar un equipo de gobierno que queremos resulte el más posible, no ha impedido que los problemas se resolvieran a su debido tiempo merced al empeño eficiente de funcionarios interinos que han sabido redoblada su tarea y que han respondido dignamente a la exigencia del servicio.

"En el ámbito jurídico institucional ha avanzado el estudio de importantes proyectos que a muy corto plazo tendrán estado público.

"En síntesis: hemos venido trabajar y estamos trabajando.

"Hubo quienes quisieron embarcarnos en polémicas que hubieran deteriorado la paz del pueblo en sus dirigentes. En el primer momento respondimos con prudente silencio y ahora demostramos con hechos concretos y objetivos la ecuanimidad que siempre animó a mi gobierno.

Exhortación

"En esta inauguración del nuevo año, invito con ferviente amor provinciano a todos los mendocinos que quieran acompañarme en este importante periodo de gobierno a realizar la obra que nos señale el destino.

"A los intelectuales, para que pongan los frutos de su trabajo mental al servicio de las soluciones que el país y la provincia necesitan.

"A los trabajadores del campo, del taller, del laboratorio, de la administración, para que no cedan en su esfuerzo por lograr una mayor productividad que significará mayor bienestar.

"A los empresarios, llamados a coordinar en su ámbito los factores de producción en busca de una mayor eficiencia global del sistema económico y de nuevas oportunidades de empleos bien remunerados para los brazos argentinos.

"A la mujer mendocina, protagonista esencial en el hogar y en la calle del proceso que vivimos.

"A la juventud respondiendo y consciente que estudia y trabaja rechazando los sofismas de las extremas derecha e izquierda, empeñadas en transformar a nuestros jóvenes en carne de cañón de una lucha ajena al interés nacional.

"A las colectividades extranjeras, a las que tanto debe la pujanza de nuestra economía.

A todos los convoco a trabajar y a la confianza en un triunfo inexorable en la lucha por la paz, la libertad, la justicia y la prosperidad que estamos librando los argentinos".

Culto católico

Catedral Nuestra Señora de Loreto. — Se invitó a todas las asociaciones y cofradías de la parroquia a la misa de comunión reglamentaria que se celebrará mañana, primer domingo del mes, a partir de las 11.

Extensión del horario en las jugueterías

La delegación regional del Ministerio de Trabajo recordó que las disposiciones dadas por decreto de la Intervención Federal en Mendoza sobre extensión del horario de comercio hasta las 24 del próximo lunes, comprenden exclusivamente a los negocios de juguetería y rodados. "En todos los casos —se puntualiza— los interesados deben presentar una solicitud de autorización ante esta delegación regional, con indicación de la nómina del personal a ocupar en la oportunidad".

Se señala asimismo que "tal circunstancia será verificada por el cuerpo de inspectores del organismo los que en caso de infracción, labrarán las actas respectivas, aplicándose a los responsables las sanciones que determinan las leyes vigentes". Expresa por último el comunicado que "se procederá de inmediato de todo nego[cio] que permanezca abierto [fu]era del horario de cierre [sin] el permiso otorgado [por] esta delegación".

Una comisión viajará a la Antártida y Malvinas

La coordinadora de entidades por la restitución de las islas Malvinas ha designado una comisión que viajará a la zona, visitando, además, Usuahia, el canal de Beagle, el sector Antártico y, por supuesto, las islas.

De acuerdo con lo informado, la comisión está integrada por los senadores nacionales Alberto M. Fonrouge y Vicente L. Saadi; el embajador argentino ante la Unesco, doctor Carlos Ignacio Rivas y los presidentes de las entidades nucleadas en la coordinadora. Por "A las Islas", Operativo Malvinas, viajará el licenciado Roberto Angel Cantó.

"La visita a las islas Malvinas —comentó el señor Cantó— está supeditada a la posibilidad de obviar la exigencia de las autordiades brtiánicas de puerto Stanley sobre el izamiento en buques no ingleses de la banderola británica, ya que ello determinaría reconocer la soberanía inglesa sobre el archipiélago.

"Asimismo —agregó— esta coordinadora considera que el acto de prepotencia que significa el envío de la misión económica Shackleton, a pesar del alegato efectuado por la Cancillería argentina ante el gobierno inglés y las Naciones Unidas contra esta misión hallándose en discusión el problema de la soberanía, es un hecho inamistoso que cierra el [ca]mino y determina la [ne]cesidad de actuar [en] consecuencia".

"Las fronteras argentinas están jaqueadas en distintos sectores y el pueblo argentino no puede ser indiferente a estas agresiones que hieren lo más profundo del ser nacional.

"A las Islas", Operativo Malvinas, ha elevado su voz de protesta contra la misión Shackleton en un acto de repudio realizado en la Plaza de Retiro, frente a la Torre de los Ingleses, en el que hice uso de la palabra —finalizó Cantó— se cantó el Himno Nacional y se fijaron letreros de repudio sobre la torre.

Según las informaciones, la comisión a las islas Malvinas partirán hoy, desde Buenos Aires.

Cierre de la Caja de Jubilaciones

La Caja de Jubilaciones y Pensiones de la Provincia informó que, de acuerdo con las normas de la entidad y por resolución de su directorio, permanecerá cerrada para la atención al público entre el 5 y el 31 de este mes. Durante el período se cumplirán tareas internas del organismo. Se informa [que] las delegaciones [de] observarán

Despachantes de Aduana deben inscribirse

La Delegación Agrícola Mendoza, dependiente de la Dirección Nacional de Fiscalización y Comercialización Agrícola de la Secretaría de Estado de Agricultura y Ganadería de la Nación, a los despachantes de aduana y/o exportadores de frutas frescas que en el transcurso del corriente mes deberán renovar la inscripción o reinscripción ante la Inspección Portuaria de Vegetales, para lo cual deben acompañar una constancia extendida por la Aduana de Mendoza.

Para un mejor asesoramiento [los] interesados podrán concurrir a [las] oficinas de la delegación [sita] en Peribald[o] piso 3º, de [lu]nes a [vie]rnes de 1[0] a 13.

Señor empleador:

DEPOSITE EN TERMINO

los aportes correspondientes al régimen de Asignaciones Familiares

RECUERDE

La ley 21235, recientemente sancionada por el Poder Ejecutivo determina

ACTUALIZACION DE LAS DEUDAS SEGUN LA DEPRECIACION MONETARIA

Esta norma rige para todos los tipos de incumplimiento de ingreso de aportes a esta Caja, incluyendo los casos de juicios ya iniciados y en cualquier etapa en que los mismos se encuentren.

Además esa actualización es independiente de la aplicación de las

MULTAS

que hubieren correspondido por el incumplimiento del sistema.

Para solicitar informes y formularios dirigirse a la

CAJA DE SUBSIDIOS FAMILIARES PARA EMPLEADOS DE COMERCIO

Paraná 451 - Buenos Aires

En sus agencias y subagencias en Reconquista y Vera, provincia de Santa Fe; Posadas, Eldorado y Oberá, Misiones; Resistencia y Presidencia Roque Sáenz Peña, Chaco y en la ciudad de Santiago del Estero y también en las entidades empresarias y sindicales de todo el país.

ecrología

Elías Olmedo. — Ayer, ementerio de la Capi- on inhumados los res- tos de este co- laborador de LOS ANDES, quien desempeñaba el cargo de linotipista. Su lamentable deceso, acaecido a los 34 años de edad a raíz de un accidente de tránsito, deja un sensible vacío en el hogar constituído por su la señora Pilar Menatro hijos, el más peacido en Mendoza. o Molina, al igual que sa, habían nacido en gresado de la Escuelartes Gráficas de Sanapital del país trasanabajó en el diario "La del vecino país. roducirse la apertura útino "El Diario", que rta vida en Mendoza, como linotipista hasta definitivo de esa edi-

iormente se produjo el a este diario, donde en omento gozó de genepatías entre sus com- de tareas por su calegre y afectuoso. Ololina fue un excelente muy responsable en ajo.

de diciembre último dente automovilístico le gravísimas lesiones erminaron su internaun centro asistencial. 21 días estuvo posin recobrar en ningún o el conocimiento, hasel primero de enero de dejó de existir a raíz graves complicaciones revinieron luego de la ción quirúrgica y pelos los esfuerzos que hiciencia para conservar

acto del sepelio se hipresentes sus amigos y eros de labor en núonsiderable, como fiel nio del cariño que sujearse entre quienes taron su trato.

El obispo de San Luis y su preocupación por la familia

En ocasión de su visita a Mendoza y a sus hermanos en el episcopado por motivos pastorales, estuvo en este diario el obispo de San Luis, monseñor Juan Rodolfo Laise, quien fue recibido por los miembros del directorio de la empresa, licenciada Elvira Calle de Antequeda y señor Juan Carlos Schiappa de Azevedo.

El diálogo, de amenas características, giró en torno de la misión que el prelado ha proyectado para su diócesis durante el presente año que, manifestó ha declarado "Año de la Familia", ante la necesidad de "reafirmar los valores humanos que hoy han perdido cierta vigencia, un poco presionados por medios de difusión como la radio y la televisión". Seguidamente, en consecuencia, destacó la gravitación que en la comunidad tienen los medios informativos y el papel que les cabe en el aspecto formativo de las conciencias.

Su inquietud coincide con el plan pastoral "Matrimonio y Familia", que en San Luis tendrá su expresión sobresaliente en la "Gran Cruzada de la Oración en Familia, por efectuarse del 15 de este mes al 15 de marzo. Responde a una iniciativa del sacerdote norteamericano Peyton y se encamina a reafirmar en el seno familiar "los valores humanos y cristianos, para así fortalecer el tejido de la comunidad". Consistirá en la proyección de 15 películas sobre los misterios del Santo Rosario, en escenarios libres de distintos puntos de la provincia; visitas a hogares sin distinción de credos, a los fines de "que cada uno se fortifique en la oración y en familia se rece bien aunque más no sea una plegaria"; también se distribuirán folletos. La experiencia ya se efectuó en Paraná y en la ciudad de San Martín de Buenos Aires y Monseñor Laise espera para San Luis muy buenos resultados.

Monseñor Juan Rodolfo Laise dialoga con la integrante del directorio de esta empresa, licenciada Elvira Calle de Antequeda.

Informó además sobre la realización, el 25 de agosto, día del patrono de la provincia puntana, San Luis Rey, del "Congreso de la Familia", oportunidad en que congregará a todos los patronos de San Luis, "con lo cual se moviliza toda la gente del interior"; ha sido programado con los presidentes de las asociaciones diocesanas y habrá campañas de difusión al efecto.

Tuvo párrafos de elogio respecto de la comunidad cristiana de la diócesis a su cargo, "de una sensibilidad exquisita" que "deberá iniciar el año con grandes interrogantes, pero con gran optimismo, buena voluntad y responsabilidad individual".

Antes de despedirse de las autoridades de este diario, deseó para la empresa y sus integrantes tiempos de bienaventuranza.

Venta de materiales del Instituto de la Vivienda

La Intervención Federal aprobó por decreto el régimen de venta de materiales que se elaboran en el Centro de Producción del Instituto Provincial de la Vivienda.

Se establece que ese centro tiene por fin primordial la fabricación de materiales de construcción destinados a obras públicas que realice el estado, y al fomento económico y atención de las necesidades sanitarias del sector privado, en aquellos estratos sociales de bajos recursos. También se destinará a las obras que realice directamente o por medio de contratistas el I.P.V.; a particulares, uniones vecinales y cooperativas de viviendas, siempre que existan razones de fomento económico.

Por otra parte los materiales destinados a obras que realice el Instituto directamente, serán cargados a su crédito presupuestario, en tanto que los que se entreguen a contratistas se establecerán en los contratos. La venta a organismos de la administración pública provincial, municipal y nacional se hará al contado, en forma directa y previo pago. En el caso de los particulares, puede hacerse la venta al contado o a crédito, de acuerdo con las condiciones aprobadas por el P. E. Lo recaudado será ingresado a Rentas de la provincia y destinado a atender el funcionamiento del Centro de Producción. El precio de venta de los materiales será fijado por el Instituto mensualmente y no podrá ser inferiir al costo de producción o al promedio de los precios en plaza.

Salud Pública realizará una investigación

La Subsecretaría de Salud Pública dio ayer a publicidad un comunicado en el que expresa que ha iniciado una investigación en la maternidad José F. Moreno, ante denuncias efectuadas a los medios de difusión por un profesional que revista en esa dependencia asistencial.

Dice el comunicado: "La Subsecretaría de Salud Pública, ante versiones alarmistas aparecidas en medios de difusión locales, y en salvaguarda de la tranquilidad y confianza de la población, se hace un deber informar:

"1º) Que la Maternidad José F. Moreno es la mejor equipada de cuantas existen en la provincia, prestándose en ella los servicios de más alta complejidad.

"2º) Que si bien existen deficiencias edilicias, son las comprensibles en un hospital cuya construcción data de fines del siglo pasado.

"3º) Que a pesar de lo antedicho, la capacidad y abnegación del personal que en ella se desempeña permiten superar con creces aquellas deficiencias.

"4º) Que en uso de sus atribuciones ha iniciado inmediatamente la investigación de las denuncias realizadas, de las que ha tenido conocimiento a través de los medios de difusión locales".

Uno de los adjudicatarios del Barrio Jardín, señor Antonio Guzzo, recibe las llaves correspondientes a su vivienda.

La Cooperativa Municipal hizo entrega de viviendas

En la sede de la Cooperativa de Viviendas de Obreros y Empleados Municipales de la Capital Ltda., calle Rivadavia 216, ciudad, tuvo lugar la entrega de las llaves a los adjudicatarios de las viviendas del Barrio Jardín, construido por el plan "17 de Octubre", en Boulogne Sur Mer y Almirante Brown, en el departamento Las Heras. Se entregaron las llaves correspondientes a las casas construídas en las manzanas 2, 3, 4 y 5, y en días posteriores se continuará con las restantes hasta completar un total de 119 viviendas.

Durante el acto que se cumplió ayer suscribieron la documentación respectiva y recibieron las llaves, Antonio Pellegrina, Ricardo López Artigau, Luis Armando Fuente, Emma Susana Merlino, Alberto Francisco Robira, Domingo Dean, Juan Angel Silva, Roberto Jesús Navarrete, Segundo Teodocio Cabrera, Antonio Salvador, Antonio Guzzo, Ramón Ventura Codesal, Raúl Alberto Buchín, Héctor Oscar Riquelme, Humberto Eloy Fábrega, José Vicente Fábrega, Orlando Héctor Ituarte y Heriberto José Roldán.

Las casas habilitadas constan de 3 y de 4 dormitorios, estas últimas con dos baños; living comedor, cocina y demás dependencias. El barrio cuenta, según se informó, con una escuela de dos plantas, destacamento policial y centro asistencial, destacándose que todas las calles están pavimentadas.

Aprobóse el loteo de un terreno

El Gobierno de la Intervención Federal aprobó por decreto el proyecto de loteo del inmueble ubicado sobre calle Avellaneda sin número del distrito ciudad, en el departamento Guaymallén, que es propiedad de la señora Blanca Elena Bracon de Pasquini. Según se informó, el terreno consta de 7.151 metros cuadrados y de 7.101,89 metros cuadrados. El decreto de aprobación especifica que el propietario del loteo se ajustará a las instrucciones impartidas por el Consejo de Loteos en su resolución Nº 31, de 1975.

Subsidio para un viaje de egresados

Los alumnos de quinto año de la Escuela de Comercio "Martín Zapata" recibieron de la Intervención Federal un subsidio por la suma de $ 6.000 que será destinado a cubrir parte de los gastos del viaje de egresados que los estudiantes realizarán a Mar del Plata. El beneficio fue acordado por el gobierno mediante el decreto Nº 1.084-75.

Educacionales

Reunión de afiliados realizará el S.U.T.E.

El secretariado ejecutivo de SUTE, convocó a sus afiliados a la reunión que se realizará el lunes a las 18.30 en la sede gremial de Godoy Cruz 310. Se informará sobre las gestiones efectuadas ante la Intervención Federal para lograr la suspensión de los efectos del decreto 251/75 por el que se declaró ilegal el paro y el descuento de haberes. Deben concurrir los afiliados de todos los sectores.

Pago del aguinaldo a docentes nacionales

Supervisión Seccional de Escuelas Nacionales comunicó que han sido transferidos los fondos para el pago del segundo semestre del sueldo anual complementario del personal titular.

Las escuelas del Gran Mendoza podrán retirar las planillas el lunes a partir de las 9.

Escuela Normal "Tomás Godoy Cruz". — La tesorería de este establecimiento comunicó que de 8 a 10 está pagando el aguinaldo.

Escuela de Comercio "Molinero Tejeda". — El pago de la segunda parte del sueldo anual complementario continuará en esta escuela el lunes y miércoles de 9 a 13.

Casa del Maestro. — La oficina de asesoramiento y trámite jubilatorio no atenderá desde el 9 de este mes al 8 de febrero.

Escuela Nacional de Comercio "General Las Heras. — La dirección del establecimiento comunicó que la atención al público durante el período de receso se cumple en el horario de 19 a 20.30. También hizo saber a su personal que, en ese horario, se abona el sueldo anual complementario correspondiente al segundo semestre de 1975.

Gremiales

S.O.E.M.E.

Autoridades. — En las elecciones generales del Sindicato de Obreros y Empleados de la Educación y la Minoridad, recientemente realizadas en todo el país, se informó que la Lista Blanca resultó electa en los órdenes nacional y provincial.

Las nuevas autoridades de la Seccional Mendoza de SOEME son: secretario general, Eduardo O. Videla; adjunto, José Lémole; de organización y gremial, Leonardo Laghezza; de administración y actas, Virgilio S. Castro; de prensa y acción social, Carlos R. Gudiño; vocales, Bautista J. Herrera y Julio A. Barroso; delegados al congreso nacional del SOEME, titulares: Eduardo O. Videla, José Lémole y Antonio Muschella; suplentes: Horacio Romero, Pedro Pereyra y Antonino Panasiti.

El secretariado nacional está integrado así: secretario general, Juan Pedro Contreras; adjunto, Carlos Waldemar Rosato; de organización, Modesto Acosta; gremial, Alfonso Fariña; de interior, José Raúl Feito; de acción social y cultura, Héctor Jorge Martín; de actas y administración, Juan Félix Lorenzo Roca; de prensa y propaganda, Roberto Pedro Cammarota; de Hacienda y Finanzas, Norberto Antonio Espinosa, suplentes: Pablo José Crosignani, Lorenzo Ocaña, Martín Alberto Carrizo y Humberto Antonio Cisneros; delegados al congreso nacional de la CGT: titulares: Juan Pedro Contreras, Carlos Rosato, Alfonso Fariña, José Raúl Feito y Eduardo Oscar Videla.

Funciona desde hoy el casino en Potrerillos

A partir de hoy las salas de juego del Casino de Mendoza ubicadas en el Gran Hotel Potrerillos, funcionarán los viernes, sábado y domingos, de 19 a 24.

De acuerdo con lo informado, la medida se adoptó a efectos de brindar mayor comodidad a turistas y público en general.

Predio para administración de un barrio

La Intervención Federal, a través del Ministerio de Hacienda, aceptó la donación de un terreno ubicado en el departamento San Martín, que será destinado a la construcción del centro administrativo del barrio "San Pedro", donde funcionarán diversos organismos.

El predio tiene una superficie de 601,25 metros cuadrados y está ubicado sobre Carril Costa Canal Montecaseros y Ruta Nº 7, de San Martín. La donación fue efectuada por las firmas "Aslan y Azcurra S.A."; "Petersen, Thiele y Cruz S.A." y "D.Y.C.A.S.A.", a las que el gobierno de Mendoza hizo llegar su agradecimiento.

Jubilaciones

Unión Mutual de Jubilados y Pensionados de la Provincia de Mendoza. — Informó que al haberse omitido la inclusión de la comisión revisora de cuentas en el llamado a convocatoria, corresponde dejar sin efecto la convocatoria a elecciones fijada para el 11 de enero y convocar a los afiliados para el 7 de marzo proceder a la elección de los miembros de la comisión directiva: presidente, vicepresidente, secretario general, prosecretario, tesorero, protesorero, 5 vocales titulares y 2 vocales suplentes; e incluir en la convocatoria a la comisión revisora de cuentas —3 miembros titulares y 2 suplentes.

Jubilados y pensionados ex Caja de Comercio. — La gerencia de la sucursal Mendoza del Banco Hipotecario Nacional informó que el 9 de enero de 1976 abonará los haberes a los jubilados y pensionados de la ex Caja de Comercio. Los pagos se harán efectivos dentro del horario de 18 a 20. Se aclaró, asimismo, que los beneficiarios que no concurrieran el día y hora indicados, podrán hacerlo desde el día 10 y hasta el 23 de enero, de 8 a 11.

os lectores informan y opinan

molestos

vecinos más inmediatos ub nocturno que funcioalles 25 de Mayo y Doe Guaymallén, nos di- a usted ya cansados de las autoridades del mulocal que hagan justinando las medidas que onden en estos casos, ya vida se nos hace impoconsecuencia de los molestos que ocasiona club.

reiteradas oportunidades ncurrido inspectores a bar que realmente, de la música, se escuapateos y gritos, lo que conciliar el sueño, ese o reparador al que r humano tiene derecho es justo que ello sea causa de un negocio ciona en un punto no do, por tratarse de una esidencial, donde viven ue además deben observpectáculos que dejan que desear en materia al y buenas costumbres. e tres años se inició un nte en el municipio que onde a la zona, pero aún ha hecho eco de nuestro a pesar de que nos ampara la ley contra ruidos molestos. ¿Qué pasa entonces? Tenemos en nuestro poder las copias de las notas firmadas por los inspectores y afirmamos que con una sola de esas notas, corresponde la clausura de dicho local".

Vecinos de Dorrego

Los jefes de la agrupación local "Ruca-Curá", que estará representada en la reunión nacional, reciben sus nombramientos para dirigir el contingente que viajará a Córdoba.

Organizan un encuentro de juventudes católicas

El domingo partirá a la localidad turística de Molinari, Cosquín, Córdoba, un contingente de 35 milicianos de ambos sexos pertenecientes a la Federación de Agrupaciones Santo Tomás de Aquino, para participar de un campamento nacional que reunirá a delegaciones de distintos puntos del país.

La agrupación local "Ruca-Curá" que funciona en la parroquia de Santo Domingo, una fraternidad laical de la orden de frailes predicadores concurrirá encabezada por el jefe local miliciano Juan Carlos Barrera Oro y colaboran con él los milicianos Francisco Muscará, como jefe de juveniles; Cecilia Paredes, agrupación femenina; Luis Martín, jefe de escuderos y Liliana Demarco, jefa de caperucitas. Un grupo de padres de familia acompañará a la delegación.

En Molinari, localidad ubicada entre Cosquín y La Falda, las distintas delegaciones provenientes de La Falda, Tucumán, Rosario, Córdoba y San Juan se alojarán en el complejo habitacional perteneciente a esta Federación, que dirige en el país el doctor Oscar Carlos D'Agostino y que tiene como capellán nacional fundador de la institución fray Bernardo Fosbery O. P.

Durante el desarrollo del encuentro, que durará hasta el 17 de enero, se cumplirán diariamente jornadas de formación doctrinal, preparación física, deportes, recreación, nualidades, arreglos generales en el comlejo y caminatas, marchas y paseos por los lugares turísticos cercanos.

Finalmente señalaron los organizadores de este campamento nacional católico que como "fin específico tienen la oración, el estudio y el trabajo". Los integrantes tienen desde 9 años de edad, hasta mayores, sin distinción de sexos.

Un senador nacional de la UCR llegará el 8

La Línea Nacional de la Unión Cívica Radical informó que el 8 del corriente, a las 15.55, llegará a Mendoza el senador nacional Juan Carlos Pugliese, actual presidente del Comité de la Provincia de Buenos Aires y ex ministro de Economía en el último gobierno radical. El motivo de su visita es participar de diferentes actos preparados por el movimiento en nuestra provincia.

Comida de honor

Ese día, a las 22, en el Club Boca Júniors, de Bermejo, se realizará una comida en honor del dirigente radical. Las tarjetas pueden solicitarse en Necochea 31, tercer piso, oficinas 9 y 10, teléfono 218780. También en el Ateneo Radical José Flores, Colón 61; en las casas de los señores Pedro Lépori, Godoy Cruz 3917, Villa Nueva; Mario Mirábile, Coronel Gallardo sin número, de Bermejo; en avenida España 1248, segundo piso, local 19; Clark 442; Roque Sáenz Peña 708; Paso de los Andes 2259; avenida España 1793; Cadetes Chilenos 51; Martínez de Rosas 560; Julián Barraquero 213; Juan E. Serú 263; Alem 43 y Alem 241.

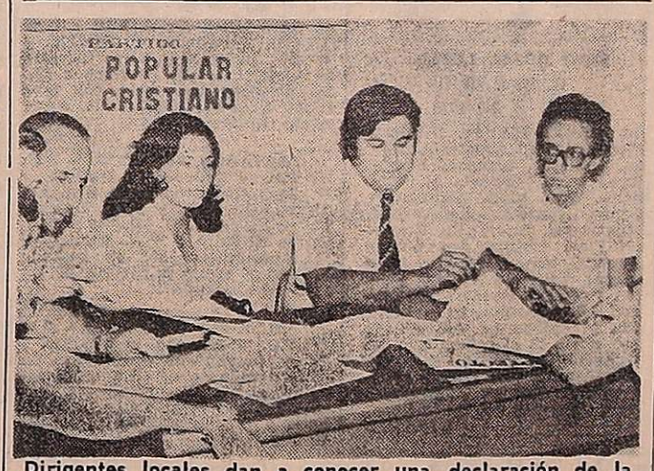

Dirigentes locales dan a conocer una declaración de la Junta Nacional del Partido Popular Cristiano.

"Es político el problema que convulsiona al país"

"El Partido Popular Cristiano ha venido señalando que el problema que convulsiona y posterga al país, es fundamentalmente político, determinado por la ausencia de conducción y de gobierno", expresa una declaración dada por dirigentes de esa agrupación política, durante una reunión de prensa.

Se encontraban, entre otros, el secretario general, Rubén Guerra; el presidente de la junta de Godoy Cruz, Luis Blanc, y los dirigentes Vicente Damore, Juan Squillache, Estela Adorni, Luisa Muñoz, Fernando Díez, Juan Milán, Raúl Pereyra y Sixto Amézketa.

Prosigue señalando la declaración: "El vacío dejado por la falta de ejercicio del poder político ha generado el desborde de demandas sectoriales que rompen la indispensable cohesión nacional, ha fomentado la indisciplina social, ha restado sustento moral a las luchas necesarias contra las expresiones de la violencia, ha dejado en el camino el programa comprometido ante el pueblo y han quedado sin interlocutor válido todas las expresiones nacionales que buscan un diálogo con la autoridad suprema de la Nación".

Luego y tras enjuiciar la reciente actitud de un grupo de oficiales de la Fuerza Aérea, expresa: "Estos hechos deben ser repudiados y castigados con la misma energía y decisión con que lo deben ser los delitos por corrupción y las acciones subversivas de derecha o de izquierda por atentar contra el ser nacional".

Más adelante hace consideraciones acerca de la democracia y la labor desplegada por el partido a fin de "servir con autenticidad a la Nación". Agrega luego "Comprendemos la preocupación y la angustia que hoy embarga a millones de peronistas que hace casi tres años, compartieron con nosotros y otros argentinos una gran esperanza. Sabemos que sus corazones se debaten entre la incertidumbre del futuro que puede venir y del dolor ante la idea de tener que resignar una gran ilusión".

Destaca asimismo la necesidad de la unidad de los argentinos y la recuperación de un "programa de liberación". Señala también lo imperioso de "encontrar, por la vía institucional, una salida que evite el enfrentamiento entre los argentinos y la pérdida de la conducción por aquellos que representaron la voluntad nacional. Esta circunstancia exige grandeza y renunciamiento patriótico de todos aquellos que deben alejarse, no para burlar al pueblo sino para evitar que sea burlado".

"Ninguna persona por fuerte que sea el sentimiento que despierte, expresa más adelante, puede anteponerse a los intereses fundamentales de la realidad nacional".

Finalmente se destaca la necesidad de "devolver la fe a nuestro pueblo y, muy especialmente a nuestra juventud disponiéndonos a poner en marcha el programa que prometimos en 1973".

Firman la declaración Enrique de Vedia, presidente, y Néstor Vicente, secretario, de la junta nacional.

apitalización de intereses en l servicio de AHORRO POSTAL

partir de hoy pueden entregarse las libretas en Administración Central, filiales propias, oficinas estafetas de correos y agencias especiales para el egistro de los intereses correspondientes al ejercicio 1975.

Capitalización de intereses en el sistema de CUENTAS ESPECIALES (segundo semestre de 1975)

e efectuará en las dependencias de radicación de s cuentas, en las siguientes fechas:

- Administración Central y filiales propias: *a partir de hoy.*
- Oficinas de correos: *desde el 16 de enero de 1976.*

CAJA NACIONAL DE AHORRO Y SEGURO

UNION CIVICA RADICAL

U.C.R.

SE INFORMA QUE LOS NUEVOS AFILIADOS QUE INGRESARON AL PADRON INTERNO, ARRIBAN APROXIMADAMENTE A 16.000. que sumados a los 27.000 ya registrados, tendrán derecho a votar en el COMICIO INTERNO, 43.000 personas

Para evitar cualquier equívoco —nacido de la publicación de una tendencia intestina— se aclara en beneficio del **PARTIDO**, superior a los intereses internos, que estas cifras se refieren a **INSCRIPTOS** y no simpatizantes, que votan a las listas del Radicalismo en la Elección General de la Provincia; siendo un índice de sondeo, que por cada afiliado sufragan en las urnas de todos los mendocinos, cuatro ciudadanos (estimación pequeña si se tiene en cuenta que los radicales están en el llano y no tienen voces en la Legislatura de la Provincia y en los Concejos Deliberantes, por estar Mendoza intervenida), por lo que de haber Elecciones Generales de inmediato en Mendoza, los candidatos en la Unión Cívica Radical —fuere cual fuere el Movimiento Interno que los hubiera promovido— obtendrían por lo menos **170.000 votos de apoyo.**

ALFREDO MOSSO
Secretario General

ALBERTO DAY
Presidente del Comité Provincial de la Unión Cívica Radical Mendoza

PEDRO COLOMBI
Secretario de Padrones y Ficheros

3|1|F|38153|3|1

El regalo inesperado que todos esperan.

Proyector de diapositivas **de luz fría. Sin ventilador.** Manejo simple, simple. Precio accesible, accesible.

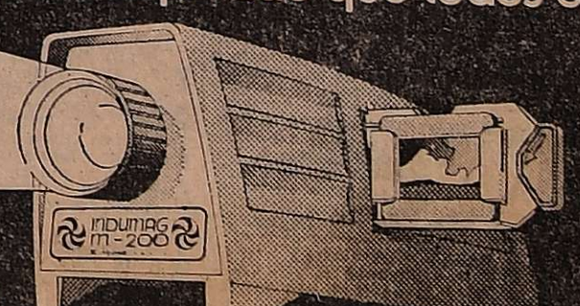

INDUMAG m-200 y m-300

En Mendoza: MANUEL SALGUERO Iluzaingó 2463

ASOCIACION BIOQUIMICA DE MENDOZA

PERSONERIA JURIDICA DECRETO Nº 2201/69

ADHERIDOS A LA CONFEDERACION BIOQUIMICA CLINICA DE LA REPUBLICA ARGENTINA

COLON 430 - LOCAL 9 MENDOZA TELEFONO 292352

En las Elecciones realizadas recientemente la COMISION DIRECTIVA de la Asociación Bioquímica de Mendoza, por el periodo 1975/77 ha quedado integrada de la siguiente manera:

Presidente:	Dr. CARLOS ALFREDO MATILE
Vicepresidente:	Dr. HECTOR ALFREDO MOLINA
Secretario:	Dr. JUAN CARLOS MORALES
Prosecretario:	Dr. HECTOR BERNABE
Tesorero:	Dr. DANIEL RICARDO CATANIA
Protesorero:	Dr. TITO ARNALDO MOREL
Vocal Titular:	Dr. DANIEL ALBERTO FRASCA
Vocal Titular:	Dr. MARCOS PUIG LOPEZ
Vocal Suplente:	Dr. RAFAEL LUIS MARIANETTI
Vocal Suplente:	Dr. JORGE ONOFRI

3|1|F|38154|3|1

AVISOS FUNEBRES

PARTICIPACIONES

VALENTIN TONETTO. - Q. E.P.D. - Falleció el 1-I-1976. Lorenzo Alvarez y flia., Fernando Castro y flia., Raúl Tagua y flia., Pedro N. Alvarez y flia., participan su fallecimiento y que sus restos fueron inhumados en el cementerio de ayer en el cementerio Campo del Medio.
3|1|F|39384|3|1

VALENTIN TONETTO. - Q. E.P.D. - Falleció el 1-I-1976. Personal de Vivero Japón, participa el fallecimiento del hermano político de su principal, José Brail y que sus restos fueron inhumados ayer en el cementerio Campo del Medio.
3|1|F|39384|3|1

VALENTIN TONETTO. - Q. E.P.D. - Falleció el 1-I-1976. Personal de Vivero Tres Porfiano político de su principal, José S. Brail y que sus restos fueron inhumados ayer en el cementerio de Rodeo del Medio.
3|1|F|39384|3|1

TEODORO ANTONIO SOSA. Q.E.P.D. - Falleció el 31-XII-75 Personal de Seccional San Rafael, del Instituto Nacional de Vitivinicultura participa con pesar el fallecimiento del padre político de su compañero de tareas, Pedro Cabezas y que sus restos fueron inhumados en el cementerio de la Capital.
3|1|F|39509|3|1

VALDISLAO NAVARRO. - Q. E.P.D. - Falleció el 1-I-1976. La CGT Regional San Martín, Este, participa con profundo pesar el fallecimiento del padre del Comisionado Municipal de Jiménez, Sr. Carlos Ladislao Navarro y que sus restos fueron inhumados en el día de ayer.
3|1|F|39508|3|1

VALDISLAO NAVARRO. - Q. E.P.D. - Falleció el 1-I-1976. Guillermo Godoy y flia., participan con profundo dolor su fallecimiento y que sus restos fueron inhumados en el día de ayer en el cementerio de La Paz.
3|1|F|39388|3|1

VALDISLAO NAVARRO. - Q. E.P.D. - Falleció el 1-I-1976. Adolfo Santamaría sus hijos, Ibrain, Nelly, Alida, Luis, Ilo, Fany, Reinaldo; su hermano político: Ernesto De Castro con sus respectivas flias., participan profundo pesar el fallecimiento del amigo, y que sus restos fueron inhumados en el día de ayer en el cementerio de La Paz.
3|1|F|39388|3|1

AGRADECIMIENTOS

✝

JOSE JUAN AVENA

Q.E.P.D.

Falleció el 27-XII-75

C.A.S.R. y B.P.

La esposa, hijos, hijos políticos, nietos y demás familiares agradecen intimamente a instituciones, amigos, vecinos, todas aquellas personas de una u otra forma hicieron llegar sus notas de pésame, telegramas, ofrendas florales, asistencia al velatorio, acompañamiento de sus restos al cementerio de Guaymallén.
3|1|F|30398|3|1

ELIA MARIA GALEANO DE BORDA - Q.E.P.D. - Falleció el 3-I-1976 - Sus hijos, hijos políticos, nietas, sobrinos y deudos agradecen profundamente a las siguientes personas e instituciones: Dr. Bernardo Odoni, médicos y personal de enfermeras del Sanatorio Policlínico de Godoy Cruz, contador, subcontador, jefes y personal Contaduría General de la Provincia, personal del Departamento de Ajustes, Intervención y Personal Directivo Provincial del Menor, Contaduría Administración Cooperativa Crédito Godoy Cruz, personal directivo, docente, de servicios y alumnos, Escuela Manuel Coronado, personal Banco Nación, Banco Maipú, personal Banco Provincia Sucursal Tunuyán, amigos, compañeros y vecinos, sus condolencias, pesar y acompañamiento de sus restos.
3|1|C|885|3|1

EDUARDO GASPAR CUVERNO.- Q. E. P. D. - Falleció el 24-XII-1975.- Su esposa, hijos políticos, hermanos, sobrinos y nietos políticos, sobrinos y demás familiares agradecen profundamente a Rvdo. Padre Levatino, Rvdo. Padre Ramírez, Rvdo. Padre Ramiro; a las ENET Nº 1 "Pablo Nogués", ENET Nº 2, Mendoza, Nº 3, "Infanta Mendocina" Nº 1 de Palmira, Nacional 24, "Victoriano Giunta", "Mariano Necochea", Embotelladora KOBE S.R.L., socios de la peña "Viejos Amigos" y a todas las personas que hicieron llegar sus expresiones de pesar, ofrendas florales, telegramas, notas de pésame, adhesiones en el diario, asistencia al velatorio y acompañamiento de sus restos, e invitan a la misa para rogar por el descanso de su alma que se oficiará el próximo lunes 5 del corriente, en la Capilla de el Cerrito, de la Capital el día 4 del corriente, a las 10 horas.
3|1|C|944|3|1

CELESTINO BUSTOS. - Q. E. P. D. - Falleció el 20-XII-75. La esposa, hijos, hijos políticos, nietos, sobrinos, agradecen profundamente a demás Flres., amigos, vecinos, la asistencia al velatorio, ofrendas florales, condolencias, avisos en los diarios y acompañamiento de sus restos al cementerio de Godoy Cruz.
3|1|F|39393|3|1

ALEJANDRO SIMON COBLAN DE MOCAYAR - Q.E.P.D. - Falleció el 25-XI-1975 - Sus hijos, hijos políticos y nietos invitan a familiares y amistades a la misa que para rogar por el eterno descanso de su alma se oficiará mañana domingo 4 a las 20 horas en la iglesia Nuestra Señora del Carmen de Tunuyán. Favor que agradecerán.
3|1|F|39503|3|1

RECORDATORIO

VIOLETA JOFRE DE BIENVENIDO - Q.E.P.D.- Falleció el 1-I-1972 - Victoriano Méndez, participa a sus hijos que se cumplirse un nuevo aniversario de su fallecimiento invita a familiares y amistades a elevar una plegaria por su eterno descanso.
3|1|C|736|3|1

✝ **Prof. RAMON MUÑOZ ALABAU. - Q.E.P.D. - Falleció el 3-I-1958.**- Su esposa, hijos, nietos y bisnietos, ruegan un recuerdo y una oración a familiares y amigos, a su querida memoria, el cumplirse el décimo octavo aniversario de su fallecimiento. Favor que agradecerán intimamente.
3|1|C|947|3|1

ORACIONES

✝ **JOSE LUIS CORIA.- Q.E.P.D.- Falleció el 3-I-1969.**- Su madre hermanos, hermanas políticas, sobrinos, abuela, tías y tíos, piden y agradecen a demás familiares y a todos quienes fueron sus amigos, elevar una oración a su inolvidable memoria al cumplirse el séptimo aniversario de su fallecimiento. Favor que agradecen intimamente.
3|1|C|946|3|1

HOMENAJES

✡

EUGENIA SEVILLA

DE DOLLER

Q. E. P. D.

Falleció el 23-I-1975

Su esposo, hijos, hija política, hermanos, hermanos políticos, sobrinos y demás familiares invitan a la inauguración de su monumento en el cementerio Israelita Sefaradi el domingo 4 a las 10,15 hs.
3|1|C|844|3|1

✡

SALOMON J. SEVILLA

Q. E. P. D.

Falleció el 4-I-75.

Sus hijos, hijos políticos, nietos, bisnietos, sobrinos y demás familiares invitan a la inauguración de su monumento en el cementerio Israelita Sefaradi, el domingo 4, a las 10 hs.
3|1|C|845|3|1

DELIA MALOFF Vda. DE PERIL. - Q.E.P.D. - Falleció el 22-XI-75. - Sus hijos, hijos políticos, nietos, invitan a familiares y amigos a la ceremonia de recordación al cumplirse un mes de su fallecimiento, que se efectuará el domingo 4 de enero a las 10 hs., en el cementerio Israelita de Mendoza.
3|1|C|955|4|1

MISAS Y FUNERALES

✝

PERFECTA DEL ROSARIO FERNANDEZ DE RODRIGUEZ

Q. E. P. D.

Falleció el 3-I-1975

Su desconsolado esposo, hijos, hijos políticos, hermana, hermanos políticos, nietos, sobrinos invitan a familiares, vecinos y amistades a la misa que para rogar por el eterno descanso de su alma al cumplirse el primer aniversario de su fallecimiento se oficiará hoy sábado a las 19 horas en la parroquia Santa María Goretti de Mayor Drummond. Favor que agradecerán intimamente.
3|1|F|38151|3|1

✝

ELIAS ABRAHAM RACHED

Q. E. P. D.

Falleció el 6-I-1968

Su esposa, hijos, hijos políticos y nietos invitan a sus familiares y amistades a la misa que para rogar por el eterno descanso de su alma, se oficiará mañana domingo a las 10 horas en la iglesia San Juan Marón, de Godoy Cruz. Favor que agradecerán.
3|1|F|38152|3|1

✝

MIGUEL NEGRONIDA

Q. E. P. D.

Falleció el 4-I-75.

Sus padres y hermanos invitan a la misa que para rogar por el eterno descanso de su alma al cumplirse el primer aniversario de su fallecimiento, se oficiará mañana domingo, a las 9 horas, en la iglesia de Nuestra Señora de Luján. Favor que agradecerán.
3|1|F|15113|3|1|D

✝

LUCIO MARIANETTI

Q. E. P. D.

Falleció el 1-I-1964.

ELISA GIOVARRUSCIO DE MARIANETTI

Q. E. P. D.

Falleció el 13-VI-1967

Sus hijos, hijos políticos y nietos, invitan a familiares y amigos, a la misa que para rogar por el eterno descanso de sus almas, se oficiará el 4 de enero a las 11 horas en la parroquia de la Sagrada Familia de Villa Nueva. Favor que agradecerán intimamente.
3|1|C|958|3|1

✝

HORACIO HIPOLITO ESPILOSIN

Q. E. P. D.

Falleció el 1-I-1975

Su esposa e hijos y nietos, invitan a la misa que por el eterno descanso de su alma se oficiará el 3-1-76 en la iglesia de Nuestra Señora del Perpetuo Socorro de Tupungato, a las 19 hs.
3|1|F|39503|3|1

✝ **MANUEL ZACCA.- EMILIA ATEM DE ZACCA. - PEDRO ZACCA.- Q.E.P.D.-** Fallecieron el 2-I-55. - 28-II-35. - 21-XII-72.- Sus hijos, hijos políticos y nietos invitan a familiares y amigos a la misa que para rogar por el eterno descanso de sus almas, se hará oficiar mañana a las 11 horas en la Iglesia San Juan Marón, calle Antoanio Tomba, Godoy Cruz.
31F|38303|3|1

✝ **MARGARITA GUILHOU DS CHACON. - Q. E. P. D. - Falleció el 3-I-65.** - Su esposo, hijos y nietos ruegan elevar una oración e invitan a la misa a celebrarse hoy, a las 20 hs., en la parroquia del Inmaculado Corazón de María, por el eterno descanso de su alma.
3|1|C|786|3|1

✝ **ANA MARIA MARTINEZ DE MERCADO - Q. E. P. D. - Falleció el 3-I-1975.** - Su esposo, Claro Oscar Mercado, hijos y nietos invitan a familiares y amigos a la misa que para rogar por el eterno descanso de su alma y en homenaje a su querida memoria se oficiará hoy, a las 19, en la parroquia de Nuestra Señora de La Carrodilla, al cumplirse el primer año de su fallecimiento.
3|1|C|761|3|1

✝ **BLANCA CECILIA P. DE MUNIZAGA - Q. E. P. D. - Falleció el 4-I-1970.** - Su esposo e hijos invitan a familiares y amigos a la misa que se realizará en la basílica de San Francisco el día domingo 4, a las 11 horas, favor que agradecerán.
3|1|C|711|3|1

✝ **RUFINO ROAN OLMEDO. - Q. E.P.D. - Falleció el 3-I-1975.** - Con motivo de cumplirse el primer aniversario de su trágica desaparición, su esposa, hijos y nietos, invitan a familiares, amigos y ex compañeros de trabajo, a la misa que se hará para rogar por su eterno descanso, hoy a las 10 hs., en la capilla del cementerio de Maipú. Favor que se agradecerá eternamente.
2|1|C|668|3|1|AD.

✝ **NASUN SIMON COBLAN DE MOCAYA - Q.E.P.D. - Falleció el 25-XI-1975** - Sus hijos hijos políticos y nietos agradecen intimamente a sus amigos, vecinos, instituciones, escuelas y a todas aquellas personas que de una u otra forma hicieron llegar sus condolencias mediante ofrendas florales, notas de pésame, telegramas, participaciones en los periódicos, asistencia al velatorio y acompañamiento de sus restos al cementerio de Tunuyán.
3|1|F|39502|3|1

✝ **ELENA QUITLLET DE BORDON - Q.E.P.D. - Falleció el 4-I-71.** - Su esposo; Moisés Bordón; sus hijos, nietos y hermana política, invitan a la misa que harán rezar con motivo de cumplirse el quinto aniversario de su fallecimiento en la parroquia de la Virgen Niña, Soler 124, el domingo a las 11.30.. Favor que agradecerán.
3|1|F|39383|3|1

✝ **GEORGES DAOU. - Q.E.P.D. - Falleció el 4-I-1973. - NABIL DAOU.- Q.E.P..D. - Falleció** el 18-V-1970 - Sus padres y hermanos invitan a sus amistades y amigos a la misa que se oficiará el domingo 4 a las 12 horas en la parroquia San Juan Marón de Godoy Cruz. Favor que agradecerán intimamente.
3|1|C|14|3|1

L.I.M.C.E.C.

LIGA MENDOCINA DE LUCHA CONTRA EL CANCER

El Cáncer es curable, consulte a tiempo

INSTITUTO DE ONCOLOGIA

MONTECASEROS 1020, CDAD. Tel. 44591

Estado del tiempo

MAXIMA: 32,0ºC
MINIMA: 15,6ºC

La temperatura máxima del día de ayer en el aeropuerto El Plumerillo, fue de 32,0ºC, y se registró a las 17.20, mientras que la mínima de 15,6ºC, se anotó a las 6.20.

Durante el día:

	Temp.	H. Rel.
6 hs.	16,8ºC	48%
9 hs.	20,5ºC	40%
12 hs.	26,1ºC	28%
15 hs.	30,1ºC	20%
18 hs.	31,1ºC	17%
20 hs.	29,7ºC	23%

Hoy

(Pronóstico oficial)

Caluroso, con nubosidad variable y tormentas aisladas.

Actores

(Viene de la Pág. 3ª)

de de la entidad anunciando que se otorgaban 48 horas de plazo a Nacha Guevara para dejar su espectáculo, bajo amenazas de ajusticiamiento y voladura del teatro.

"Hoy 2 de enero —expresaron enseguida— se repitió el llamado a esta entidad a las 11,15 horas, informando que Nacha Guevara debe partir hoy del país como último plazo, bajo pena de muerte".

"Hoy nos duele el asesinato de dos compañeros trabajadores del Sindicato del Espectáculo Público (SUTEP), nos duele la semidestrucción de una fuente de trabajo; el bajo atentado contra nuestros compañeros, la falta de respeto para la vida de ellos y del público que asistía el martes a los teatros del complejo Estrellas. Nos duelo que las manos criminales no se detengan ni siquiera ante la posibilidad de provocar una masacre aún mayor, que no les importe la vida, que nos les interese convivir en democracia", dicen los actores.

"Estas bandas que como la triple "A" nos amenazan y llegan a vías de hecho de carácter tan grave —prosigue— actúan hasta hoy con total impunidad, no hay un solo detenido —ni siquiera como sospechoso— no hay ninguna pista encontrada. Acciones como la producida el martes se inscriben dentro de las concepciones más antipopulares de sectores fascistas que quieren frenar a toda costa un proceso que el pueblo argentino quiere llevar a cabo; el de su liberación nacional y social. Son los cómplices de la dependencia que no trepidan en asesinar a trabajadores de la cultura, a estudiantes, a obreros, a sindicalistas; son los que pueden colgarse al vagón de cualquier aventura golpista de carácter ultraderechista".

"Los actores, los trabajadores del espectáculo público —dice más adelante la declaración— queremos contribuir a la gran lucha del pueblo, pues somos parte de él y no queremos ni podemos lavarnos las manos. Pero hoy más que nunca exigimos de los poderes la inmediata investigación de este acto criminal. Exigimos plenas garantías para el libre ejercicio de nuestra profesión. Exigimos se encuentre a estos seres anónimos y se los condene sin contemplaciones. Exigimos el total respaldo del Poder Ejecutivo Nacional, del Parlamento, de todo el gabinete, y de todos los funcionarios que tienen que ver de algún modo con las determinaciones que se adopten a niveles nacional y provincial".

San Luis

Laise declaró a 1976 como "año de la familia"

SAN LUIS. — Monseñor Juan Rodolfo Laise con motivo de las tradicionales fiestas de Navidad y Año Nuevo envió un mensaje de Navidad que expresa:

"El mundo entero celebra otra vez la Navidad. En todas sus naciones y países, no sólo la Iglesia, sino todo el orbe, en todas sus ciudades y pueblos, incluso en aquellos que dicen profesarse ateos y desconocer tan sublime realidad, se siente como un estremecimiento de gozo impregnado de paz, de serenidad y de esperanza.

"Cada Navidad recuerda y revive el trascendental acontecimiento histórico del nacimiento del Hijo de Dios acaecido en Belén de Judá, para la salvación de todos los hombres. Hecho innegable que cambió las fechas y el rumbo de la historia de la humanidad, al infundir en la misma el germen de la Vida que no muere, de la Palabra que no envejece con el tiempo, de la Verdad siempre actual que da certeza y orienta al hombre en la búsqueda del camino para su felicidad en el tiempo y la eternidad.

"La Navidad es un hecho irrefutable de la historia que cambia el rumbo de la historia. Sin medios humanos, sin el poder y la fuerza del oropel y de la riqueza, sin el discurso que halaga las pasiones y radicaliza en la materia y en el tiempo fugaz, Cristo Jesús, el Niño de Belén, se impuso a pesar de la oposición y acre persecución de los poderosos de su tiempo. Y, en verdad, la fuerza de Dios, entonces y ahora, triunfa en la debilidad del hombre. La Navidad trae, cada año, un mensaje de paz, de gozo, de certeza. No es ilusorio porque se fundamenta en Dios, en su Verbo, en la Palabra eterna que en la primera Noche Buena plantó su tienda entre los hombres, y desde entonces es luz indefectible para todos los que quieran recibirla.

"Hoy como entonces, hay quienes no participan de su luz y no gozan de su gracia salvadora. Hoy como entonces, las tinieblas del odio y de la mentira, del egoísmo y de la pasión vil, son cortina espesa que no dejan penetrar la irradiación y fulgor de esta luz, que no permiten que la paz sea el fruto de este encuentro.

"En esta Navidad, nuestro mensaje se concentra en la Patria y en la Familia, célula básica y constitutiva de la sociedad.

"En la Patria necesitada, hoy más que nunca, de esa paz que cantaron los ángeles en la Cueva de Belén y que, por ser don, la impetramos del Señor en esta Navidad. Paz que, como los ángeles afirmaron, requiere de todos la buena voluntad que ha de manifestarse en la aceptación y vivencia del orden sobrenatural, instaurado en este Nacimiento; orden que eleva y sublima las relaciones humanas y hace posible el encuentro fraternal basado en la justicia, la paz y el amor.

"En la Familia, fundamento sólido e insustituible querido por Dios, unido íntimamente a la consistencia y felicidad de la sociedad, y por ende, de la Patria, ya que ésta se hace y engrandece en las acrisoladas virtudes del calor hogareño.

"La Sagrada Familia es paradigma y ejemplo para la afirmación de los valores humanos y cristianos tan vulnerados, por no decir destruidos, solapada y abiertamente, por el materialismo que, al intentar destruir la familia, destruye la Patria.

"Por este motivo, declaramos, para la diócesis de San Luis, el año 1976 como Año de la Familia, durante el cual se reafirmarán, por todos los medios, los principios que ayuden a robustecer nuestros hogares, en un intento de llevar luz, paz y concordia al seno de todas las familias argentinas.

"Sea la Cruzada de Oración que se llevará a cabo en los primeros meses del año entrante, prenda de bendiciones y gracias que el Señor anticipadamente derrame en abundancia en esta Navidad, a nuestra Patria y todas nuestras familias".

Valle de Uco

Tunuyán

Solicitaron mejor precio para el tomate

Pagos al contado y crédito bancario

TUNUYAN. — En una declaración, la Asociación de Agricultores del Centro Oeste insistió una vez más en la necesidad de que se revea el precio asignado al tomate para la industria, que los pagos se hagan al contado para que "la inflación no haga estragos en la planificación agrícola y que los bancos otorguen créditos suficientes como para equilibrar nuevamente las maltrechas finanzas del productor".

La declaración, que suscriben el presidente, vicepresidente y secretario, doctor Juan Kunca, ingeniero agrónomo Adolfo E. Hinojosa y Salvador Torres, tras saludar a todos los productores del agro en oportunidad del año nuevo y desearles felicidad, éxito y unidad, los exhorta a reflexionar y "a recordar errores y aciertos del pasado y evaluar las experiencias vividas".

Medidas básicas

Dice finalmente la comunicación de la entidad: "Si queremos salvar la agricultura, cuya significación hemos mencionado, necesitamos funcionarios capaces, honrados y patriotas que tomen las medidas necesarias sin perder más tiempo, del cual no disponemos, sin largas conferencias, entrevistas ni burocracia. El año 1976 puede ser el principio de la solución o de la quiebra definitiva, según como actuemos. Deben corregirse errores de una vez por todas, lo demás es insistir en la autodestrucción descabellada.

"Por todo ello insistimos nuevamente en la necesidad de contar: 1º) Precios justos: contemplando los gastos reales, intereses sobre lo invertido, que se tenga en cuenta el factor inflacionario y una ganancia lógica para el productor; 2º) Implantar el pago contado para los productores del agro como única forma de que la inflación no haga estragos en la planificación agrícola; 3º) Posibilitar la exportación de excedentes con precios remunerativos, mediante la fijación del valor real para el dólar de exportación, y 4º) Créditos bancarios: lo suficiente como para equilibrar nuevamente las maltrechas finanzas del productor".

"Año triste para el agro"

Dice más adelante el comunicado: "El pasado próximo es muy triste para el agro; un año prácticamente perdido por haber vendido la cosecha a precios de regalo y estar cobrando hasta ahora los pocos pesos desvalorizados en un 30 por ciento. Los agricultores han quedado sin recursos propios para afrontar los nuevos gastos de cultivo, que son de cinco a ocho veces superiores al año anterior, debiendo recurrir a créditos bancarios, los que a su vez son insuficientes y con intereses del 100 por ciento por el dinero recibido. Para que esto no sucediera, reclamamos ante el gobierno en repetidas ocasiones de enero a marzo del año pasado, llegando incluso hasta realizar un paro en la entrega del tomate. Pero fue en vano: el interventor federal de entonces y el subsecretario de Agricultura no creyeron que el precio era ridículo, lo encontraron bueno. ¿Pensarán lo mismo hoy día o reconcerán su error?".

Funcionarios insensibles

"Esto es sobre el pasado. ¿Qué podemos esperar del año 1976? Diciendo la verdad, no nos podemos hacer muchas ilusiones ya que al frente de la economía nacional está el doctor Cafiero y en la Subsecretaría de Agricultura de la Provincia continúa el ingeniero Fischer, los mismos que insensiblemente el año pasado se negaron a corregir el error cometido en la fijación del precio para el tomate, que fue de 1,15 pesos el kilo", dice luego la declaración de la entidad que agrupa a los productores. Señala más adelante: "Pero a pesar de lo mencionado, pensamos que la agricultura no puede ir a la quiebra por voluntad de los funcionarios de turno. El agro es el sostén de la economía del país. Sin actividad agraria eficiente merman las exportaciones, no tiene clientes la industria nacional, se crea el caos socio - económico y la miseria, terreno muy propicio para los salvadores de la Patria de todos los colores, menos del azul y blanco. Esto significa la vida o la muerte para nuestro país. Cuando los funcionarios son ineficientes no son nada más ni nada menos que unos más de los tantos millones de habitantes. Por eso pensamos que las cosas no quedarán así en 1976, porque, o los funcionarios cambian o debe pensarse en cambiar a los funcionarios".

San Juan

Estiman que fue intencional el incendio de una escuela

Efectuarán un acto de desagravio

SAN JUAN. — Las instituciones culturales y educativas del medio local dan por cierto que el incendio de la Escuela Normal Sarmiento fue intencional, y en consecuencia, un "atentado criminal a la memoria del prócer que la fundara y cuyo nombre ostenta".

En una asamblea de esas entidades se formuló una declaración y se resolvió la realización de un acto público de desagravio en la casa natal de Sarmiento. Además, comprometieron su solidaridad material para procurar la reconstrucción del establecimiento.

Dichas decisiones fueron tomadas por delegados de la Sociedad Argentina de Escritores, (SADE) fial San Juan, Academia Provincial de la Historia, Asociación Amigos de la Casa de Sarmiento, Sociedad Científica Argentina, Asociación de Maestros Sarmiento, Centro Sanjuanino en Buenos Aires, Ateneo Cultural Femenino "Paula Albarracín de Sarmiento", Asociación Amigos Sanjuaninos, Asociación de Profesores Jubilados, y de otras entidades.

La posibilidad de un atentado se vincula principalmente con las múltiples amenazas anónimas que recibió la escuela y por sucesivos daños al busto del prócer. Entre las amenazas figuraban las de colocar bombas al edificio y también la de "incendiarlo".

Por otra parte, el Instituto Sarmiento de Sociología e Historia, en una declaración repudia lo ocurrido y evoca la trayectoria civilizadora del prócer.

"Sarmiento —expresa— recibió el encargo de mayo y de sus predecesores. Su conciencia de demócrata le impuso el deber de batirse en la arena y a cara descubierta como los apóstoles de la emancipación, de la Independencia y de las realizaciones revolucionarias. Y allí está aún, señalando el rumbo a la República". Sostiene que "ni las instituciones ni las costumbres se modifican con revueltas y violencias; se modifican solamente con uniformar el sentimiento de todos los que piensan, con hablar, con escribir, que es el arma pacífica e inteligente de nuestra gloriosa epopeya".

Agrega también: "recuerden los detractores e incendiarios: estuvo en el campo de batalla enjugando el llanto de los amordazados y su palabra y su acción resguardan, en el tiempo, su nombre y su obra: los renegados lo declaran culpable por esforzarse en suprimir los ríos de sangre que la tiranía se empeñaba en mantener y por colocar centinelas de la dignidad nacional en el extenso dominio de la corrupción y la desidia".

Apoyo oficial

SAN JUAN, 2 (Télam). — El gobernador Eloy P. Camus anunció que se prestará todo el apoyo necesario para reconstruir la Escuela Normal Sarmiento, en la parte que fue afectada por un incendio intencional. Afirmó además, que la investigación del insólito suceso está muy adelantada y que los autores del atentado serán aprehendidos.

El mandatario fue entrevistado por las autoridades del establecimiento y los miembros de las diferentes entidades periescolares y de la comisión especial formada.

Informó además, que el Ministerio de Cultura y Educación de la Nación, por conducto del titular de la cartera, Pedro Arrighi, ha comprometido su esfuerzo y autorizado al gobierno local para que inicie las obras.

Agitada sesión en Diputados con retiro de la oposición

SAN LUIS. — Sesionó en reunión extraordinaria la Cámara de Diputados de la Provincia, bajo la presidencia de su titular, diputado Enio Ricobelli, y convocada por el Poder Ejecutivo para considerar el temario establecido en la convocatoria.

Las deliberaciones dieron comienzo a las 19. Al iniciarse la reunión, el diputado Adolfo Rodríguez Saá, disidente, requirió a la presidencia aclaraciones sobre la presencia de agentes del orden uniformados con armas largas en el recinto de la Cámara. Respondió el presidente, diputado Ricobelli, que la presencia de los representantes de la fuerza de seguridad estaba autorizada por él a fin de salvaguardar el orden por si se produjera algún incidente entre el público, que prácticamente cubría las galerías. El diputado Vicente Zupo, del bloque del M.P.P., solicitó a la presidencia reconsiderara la medida y que los custodios del orden fueran retirados. Por su parte, el presidente del bloque del M.P.P., doctor Guillermo Olivella, solicitó también a la presidencia que permitiera la entrada al público que se encontraba aún frente al edificio del palacio legislativo, porque no se trataba de sesión secreta y que el pueblo tenía derecho a saber lo que se resolvería en el recinto. Las intervenciones del doctor Liceda, del M.P.P.; Garciarena y Carena, del P. J.; Oviedo, del PDL y Peñaloza, del Justicialismo disidente, provocaron —a raíz del planteo originario— una agitada discusión, con gritos y cargos recíprocos, que en determinados momentos callaban la estridencia del timbre presidencial.

Recobrada la calma, el diputado Olivella mocionó para que se retiraran los custodios armados y que se permitiera la entrada del público agrupado en la puerta de calle y en caso contrario previno que su bloque abandonaría el recinto. Opinaron en igual sentido el representante demócrata y Peñaloza, del justicialismo disidente. Los diputados justicialistas adictos al gobernador, sostuvieron que se respetara la determinación de la presidencia. Puestas a votación las mociones, triunfó el bloque mayoritario, lo que motivó que los diputados del M.P.P., demócrata liberal y del bloque justicialista disidente, abandonaran el recinto. Ante esta actitud, el público presente en las galerías también hizo abandono del lugar.

Luego, el diputado Liceda expresó que "no puede haber censura para que el público asista a sesiones. Dejamos sentada nuestra protesta y no vamos a asistir a la reunión". Garciarena, justicialista, dijo que no le importaba la actitud de la oposición y que el gobierno mantenía el poder en plenitud. "Se busca el golpismo", agregó el legislador. "Si se quiere la intervención a la provincia la van a tener. El partido que estamos jugando es el de la paz y de la bandera azul y blanca".

Carene, por su parte, dijo que "no se puede deformar el proceso y se habla de coacción. Vamos a ejercer el poder en plenitud y si hay que intervenir, que se intervenga. El presidente hizo uso de sus facultades. Hablemos claro y dejemos de macanear", agregó.

Retirados los bloques mencionados de' recinto y luego de un breve cuarto intermedio, la Legislatura pasó a considerar el orden del día.

Zona Este

Santa Rosa

Preparan el Festival de la Cueca y el Damasco

LA DORMIDA. — Activamente se prepara este distrito para la realización de la tercero versión de sus festivales anuales de la Cueca y el Damasco, que congrega a destacados intérpretes del folklore regional y nacional.

El proscenio está siendo objeto de mejoras y del montado de la ornamentación decorativa que simbolizará el homenaje de esta zona al folklore regional y el fruto de sus fértiles tierras, como así un reconocimiento a Dios por los dones que la zona recibe.

El amplio anfiteatro, que puede congregar a muchos miles de espectadores, está siendo reacondicionado, aumentándose comodidades y la habilitación de nuevos servicios sanitarios, como así la preparación de kioskos interiores para el expendio de comestibles, bebidas y frutas.

El director general es el señor Roberto Quistapace, con quien colaboran Eduardo Palermo Fernando Jáuregui, Damián Lezcano, Orlando Forto, Roberto San Sebastián y otros que desinteresadamente contribuyen en todas las tareas a realizarse en el anfiteatro, a lo que debe agregarse la positiva colaboración municipal.

Las decoradoras, señoritas Alba Blanco y Angélica Gallo, tienen a su cargo el diseño general de los paneles ornamentales para el proscenio central.

Recuerdan los organizadores que en los campos de juego de los clubes La Dormida y California del Este, se acondicionan comodidades para los que deseen acampar en ocasión de los festejos.

Al ESPIRITU SANTO
MI PROFUNDO AGRADECIMIENTO
Simona B.
3|1|C|908|3|1

¡Gracias! Espíritu Santo
POR EL FAVOR RECIBIDO
I. N.
3|1|C|764|3|1

¡Gracias! Espíritu Santo
POR LAS GRACIAS RECIBIDAS
M. M. de S.
3|1|C|072|3|1

¡Gracias! Espíritu Santo
POR LA GRACIA CONCEDIDA
G. A.
3|1|F|38311|3|1

¡Gracias! Espíritu Santo
POR EL FAVOR RECIBIDO
J. L.
3|1|C|768|3|1

¡Gracias! Espíritu Santo
POR LA GRACIA CONCEDIDA
J. M.
3|1|C|695|3|1

¡Gracias! Espíritu Santo
POR LA GRACIA RECIBIDAS
A.M.C. de B.
3|1|C|897|3|1

¡Gracias! Espíritu Santo
POR LA GRACIA CONCEDIDA
A. F. G.
3|1|C|767|3|1

¡GRACIAS! Espíritu Santo
POR EL FAVOR RECIBIDO
Eri
3|1|C|713|3|1

¡Gracias! Espíritu Santo
POR LA GRACIA CONCEDIDA
M. R. 2-1-76
3|1|C|898|3|1

¡Gracias! Espíritu Santo
POR LA GRACIA CONCEDIDA
A. M.
3|1|C|763|3|1

¡Gracias! Espíritu Santo
POR LA GRACIA CONCEDIDA
E. D. M.
3|1|C|696|3|1

¡Gracias! Espíritu Santo
POR EL FAVOR RECIBIDO
R. M.
31|C|871|3|1

¡Gracias! Espíritu Santo
POR LA GRACIA CONCEDIDA
Alicia
3|1|C|690|3|1

¡Gracias! Espíritu Santo
POR FAVORES RECIBIDOS
L. C.
3|1|C|672|3|1

¡Gracias! Espíritu Santo
POR EL FAVOR RECIBIDO
E. H. de M.
3|1|F|38168|3|1

¡Gracias! Espíritu Santo
POR LA GRACIA CONCEDIDA
M. P. de S.
3|1|C|673|3|1

¡Gracias! Espíritu Santo
POR LA GRACIA CONCEDIDA
C. D.
3|1|C|696|3|1

¡Gracias! Espíritu Santo
POR FAVOR RECIBIDOS
Juan J.
3|1|F|38190|3|1

¡Gracias! Espíritu Santo
POR EL FAVOR RECIBIDO
Nelly Ana y A.R.Q.
3|1|F|38150|3|1

¡Gracias! Espíritu Santo
POR FAVORES CONCEDIDOS
Betty
3|1|C|674|3|1

¡Gracias! Espíritu Santo
POR FAVORES RECIBIDOS
L. B. de V.
3|1|C|712|3|1

¡Gracias! Espíritu Santo
POR LA GRACIA CONCEDIDA
Sara
3|1|F|37437|3|1

Oración al Espíritu Santo
GRACIAS POR EL FAVOR CONCEDIDO
T. B. de S.
3|1|F|38125|3|1

¡Gracias! Espíritu Santo
POR LA GRACIA CONCEDIDA
I. R. de P.
3|1|C|759|3|1

¡Gracias! Espíritu Santo
POR EL FAVOR CONCEDIDO
B. L.

"La gran marcha" continúa en el Centro de Artes

Nuevamente se presentará el teatro de "La Comuna" con la obra de Roberto Espina "La gran marcha hacia donde el diablo perdió el poncho".

Dirigirá Gladys Ravalle y actuarán Liliana Mendieta, Cristóbal Arnold, Hugo Moujan, Alberto Gutiérrez y Nerio Tello.

Las ocho canciones que apoyan la puesta en escena fueron compuestas especialmente por José Zarzur. En la parte técnica, Rubén Dávila.

La función de hoy en el "Club 27" (Centro de Artes), San Martín 1327, tendrá lugar a las 23 y se repetirá mañana a las 22.

cantina
"EL LOBO"
CLUB GIMNASIA Y ESGRIMA
(en el parque)
Fresco jardín y hermoso salón interior
HOY
JHONNY TRINIDAD
El showman de las Américas
palma y disco de oro
TERESITA Y EL PAMPEANO
en percusión
PASCHERO
(Revelación en folklore)
FU - MAN - CHI
El mago de la alegría
Con la participación y dirección artística
HUGO SALAS
El órgano de SEBASTIAN GIUNTA y batería, Guitarra A. CHAVARRIA
MUSICA BAILABLE
Chef Alfredo ESCOBAR
Reservar a los Tels. 230271 - 216322
Los Esperamos para la cena de Reyes..!
T. Pagés
31

"Dos misioneros rebeldes" darán próximamente

"Fox Film" de la Argentina anuncia para pronto el estreno de "Dos misioneros rebeldes" ("The missionaires", en su idioma original). Se trata de una comedia humorística de origen italiano en la que aparecen nuevamente Bud Spencer y Terence Hill, los populares intérpretes creadores de "Trinity y Bambino".

Esta vez el director es Franco Rossi y los actores animan a dos falsos misioneros que emprenden riesgosas aventuras en un lugar del Caribe, a fines del siglo pasado.

El film, rodado en colores y pantalla ancha, fue producido por Dino de Laurentis y está basado en un libro de Augusto Caminito. La fotografía pertenece a Gabor Pogany y la música fue compuesta por los hermanos Guido y Maurizio De Angelis.

Sátira sobre Frankenstein en el América

"El joven Frankenstein" proyectará hoy en trasnoche el América. Esta realización de Mel Brooks es una sátira a la clásica obra de terror. Frankenstein aparece con las consabidas cicatrices pero una de ellas en el cuello, tiene cierre relámpago.

Brooks es el mismo de "Los productores", "Las doce sillas", "Locura en el Oeste", etc., lo que indica preferencia por las comedias. Esta nueva película, según se anticipó, está llena de recursos visuales, situaciones improbables y una imaginación que se sitúa entre el humor negro y la comedia dramática.

Una particularidad del film es la aparición en un breve rol de monje ciego del destacado actor Gene Hackman. Actúan además Gene Wilder (como Frankenstein), Marty Feldman, Madeline Kahn, Cloris Leachman, Kenneth Mars y Peter Boyle.

Exito de "Tiburón" en Venezuela

Se ofreció en Caracas la "premiere" de la película "Tiburón", aún sin estrenar en Mendoza. Esta realización de fama mundial y de gran éxito publicitario en muchos países, llevó a numerosas personas a los teatros capitalinos, como asimismo en las ciudades de Valencia, Maracaibo, Barquisimeto, San Cristóbal y Maracay.

Desde tempranas horas de la tarde, los venezolanos formaron largas colas, incluso más que cuando se exhibió la película pornográfica "Emmanuelle".

"Tiburón", basada en la conocida novela del mismo nombre, original de Peter Benchley, fue llevada a la pantalla por los productores Richard Zanuc y David Brown.

Pieza moderna en escenarios de Colombia

El grupo de actores que presentó la obra "Yogur" en el IFT en 1974 ha realizado una reciente gira por diversas ciudades de Colombia. La pieza ha sido definida como un intento de espectáculo total". La dirección es ejercida por Sergio Mullet con actuación de Amparito Grisales, Jairo Sánchez, Nahora Magallón, Marlene Cortés y muchos otros.

"Yogur" es una experiencia colectiva que sustituye el parlamento tradicional por un lenguaje apoyado en manifestaciones corporales, colores, vestuario, sobreimposiciones y elementos musicales, a cargo estos últimos del grupo de rock "Los Flippers.

Noticias de discos

Microfón nos ha hecho llegar noticias del último LP grabado por "Los Altamirano". En 1972 se produjo la desvinculación de Daniel Altamirano, quien pasó a ingresar un nuevo trio folklórico "Los de siempre".

Un joven valor chaqueño, Jorge Orlando Fleita, se incorporó entonces y cubrió la responsabilidad de Daniel. Grabaron entonces, recordemos, el LP titulado significativamente "Hermanito". En él se destacaron con "Como la lluvia al verano", "Prenda robada", "De cacharpaya", "Calla de noche y canto", "Hermano santiagueño" y "Amémonos".

Este volumen se cerró el año pasado con el larga duración "Entre cuyanos", integrado con valses, cuecas, gatos y tonadas, todas típicas de Mendoza, de donde son. Y los títulos esta vez fueron "Entre cuyanos", "Una rosa para mi rosa", "P'al comesario", "Aconcagua", "Dónde andará", "Andate", "Suspiros que viajan", "Pero miren si será", "En Ullún están chayando", "Lamento cuyano", "No sé que tiene esta calle" y "Lirio negro".

Los españoles podrán ver ahora 'Naranja mecánica'

"Naranja mecánica", violenta y polémica película del director Kubrick; "Busco mi destino" y varios otros títulos antes prohibidos en España por la censura, han sido autorizados para su exhibición.

Se trata de una ley ya promulgada a principios del año pasado que ahora se pone en práctica. En ella se señala que las escenas de desnudez en cine serán permitidos solamente si son absolutamente indispensables para el entendimiento del argumento.

La publicidad de "Naranja mecánica" se ocupa ahora de destacar que se verá "la copia completa", sin cortes.

Aventuras de la mafia con "Joe y Margarito"

En la trasnoche de hoy el Opera exhibirá "Joe y Margarito", realización de Giuseppe Colizzi con Keith Carradine, Tom Serrit, Ciril Cusac, Sybil Danning, Pepe Calvo, Tito García, Enzo Monteduro y Marcello Mando.

La narración, en síntesis cuenta una historia de la mafia a través de dos personajes que se prestan para las situaciones reideras: Joe y Margarito. Joe parte de Estados Unidos a Sicilia para acompañar a Don Salvatore, jefe de la fafia.

Pero este operativo es obstaculizado por una gavilla adversaria, capitaneada por Salpicone, quien con sus subalternos tiende una primera emboscada y entabla una persecución en autos.

Cerca de un muelle, Joe y Don Salvatore tiran el coche al mar, saltan sobre un yate y obligan al propietario a alejarse del lugar. Parkintosh, dueño del yate, está de vacaciones con su hija Betty, hermosa mujer que ama la aventura por sobre toda otra cosa.

Pero Joe los encierra y se pone al timon con el consiguiente peligro para las demás embarcaciones. Así, choca con un pequeño barco en el que está pescando Margarito, un tranquilo marinero bastante sucio de aspecto, cuya pasión es la pesca. Tras algunas peripecias, seguirán con sus aventuras en franco tren de amistad.

"Infierno en la torre" a la 0.45

Los cines Roxy, Center y Premier darán hoy a la 0.45 "Infierno en la torre", producción de Irwin Allen que dirigió John Guillermín.

El relato se desarrolla en la Torre de Cristal, el rascacielos más alto del mundo, en la ciudad de San Francisco, con 138 pisos. La víspera de su consagración, los dos hombres que han dado vida al triunfo arquitectónico, Doug Roberts (Paul Newman) el arquitecto y James Duncan (William Holden), el constructor, se reúnen en el [illegible].

Roberts, cansado del agobio de la vida en la ciudad, prefiere dedicar su talento a la madre naturaleza. Duncan, sin embargo, todavía saborea el poder y la gloria de la ilimitada renovación urbana. Mas tarde, tras reunirse con el jefe de los contratistas, Roberts se [illegible] su oficina con su prometida (Faye Dunaway), quien [illegible] partidaria de la vida en la ciudad y tiene esperanzas de hacer desistir a su novio de su interés por la vida rural, aunque la inauguración de la Torre de Cristal embarga el pensamiento de todos.

De pronto algo sucede. En el departamento principal de servicios del sotano, uno de los grandes generadores falla. Al llamar Roberts al sótano descubre que los alambres son inferiores a las especificaciones.

Además de los artistas mencionados actúan Este McQueen, Fred Astaire, Susan Blakely, Richard Chamberlain, Jennifer Jones, Robert Vaughn, Robert Wagner y O. J. Simpson.

Zeffirelli en la "Comédie Francaise"

PARIS, (Esp.). — Por primera vez un director extranjero dirigirá una obra en la "Comedie Francaise". Romperá la tradición el destacado director italiano Franco Zeffirelli, según se supo aquí en una conferencia de prensa.

Zeffirelli pondrá en escena "Lorenzaccio", de Alfredo De Musset, inaugurando la sala Richelieu, totalmente restaurada después de tres años de trabajo.

Durante la rueda de prensa, el director declaró que presentará el drama de Musset en toda su extensión y que dará relieve a espacios y personajes en un escenario esquemático y de arquitectura sobria, con una escenografía estudiada en función del texto.

Añadió Zeffirelli que ha pensado en el actor francés Claude Rich como protagonista de la obra.

Amelia Bence y setenta y cinco representaciones

NUEVA YORK, 2 (UPI). — El productor Gilberto Zaldivar celebró las setenta y cinco primeras representaciones de "Doña Rosita, la soltera", de Federico García Lorca, en cuyo papel central actúa Amelia Bence.

La pieza, que continuará en cartel hasta el 25 de este mes, ha sido hasta ahora un éxito de público y la crítica estadounidense le ha dedicado cálidos elogios.

Edmund Newton, crítico de teatro del "New York Post" dice que la actriz argentina proyecta la psicología de la joven que se marchita y en sus líneas revela un amoroso sentimiento hacia el texto de García Lorca.

Pero el crítico señala también el problema de la credibilidad que plantea esta obra con sufrimientos humanos de una época ya superada. Ninguna muchacha espera hoy — dice Newton— al enamorado que se fue a tierras lejanas y tarda demasiado en volver.

Por su parte, David Medina dijo en su columna de teatro del "Daily News", que si pese a todo lo rebuscado del planteo lorquiano, lo que se busca es una elegante puesta en escena, con buenas actuaciones, entonces "lo que hay que ver es "Doña Rosita, la soltera".

Después de una escala en Washington, Amelia Bence volverá a la Argentina en breve plazo y por pocos días, pues la aguardan compromisos en Perú. No se descarta tampoco la posibilidad de volver a esta ciudad para hacer una nueva temporada con el teatro de repertorio español.

Departamentales

Se entrega un pergamino recordatorio al señor Heber Moschetti.

Agasajo a Moschetti por la confirmacion en el cargo

LUJAN. — En un acto organizado por el Sindicato de Obreros y Empleados de la Municipalidad, uniones vecinales y unidades básicas, llevado a cabo en las instalaciones del Club Vialidad Provincial, se realizó una demostración al comisionado Heber Moschetti por la confirmación en su cargo.

Hablaron la señorita Nora Trentacoste, miembro de la Juventud Justicialista departamental; el secretario del Sindicato de Obreros y Empleados de la Municipalidad, señor Martín Guidone; el señor Jorge Vázquez, por las uniones vecinales; el señor Osvaldo Rodríguez Flores, por el Movimiento Justicialista y los organizadores del acto, señor Constantino Pérez y Osvaldo Montenegro.

Finalmente habló el señor Moschetti, quien señaló, entre otros conceptos que "en nuestro gobierno no hemos actuado con distinciones políticas, pues cada uno de nosotros podemos tener ideas distintas que solo encuentra el eco en las urnas; después continuamos luchando en bien del departamento y por eso es que este día sólo existe en la mesa cabecera una sola bandera que es de todos nosotros los argentinos, la enseña azul y blanca.

Agregó que era un deber de su parte rendir cuenta ante el pueblo de Luján ya que no existe un cuerpo colegiado desde mayo de 1973 a la fecha. Finalizados sus conceptos, el señor Moschetti recibió un pergamino que expresa: "El pueblo de Luján, como testimonio a su capacidad, lealtad al movimiento que representa; que prestigió al gobierno de la provincia, en el dia del agasajo por su confirmación como comisionado municipal.

Notas sociales

Casamiento. LUJAN. — Hoy, a las 21.40, en la iglesia de Nuestra Señora de Luján, será bendecido por el padre Paulino Reale el casamiento de la señorita María Francisca Parejo y el señor Adolfo Aníbal Cipollone.

Guaymallén

Se llevó a cabo recital folklórico

GUAYMALLEN. — La Municipalidad, a través del Departamento de Cultura y Difusión, y el Conservatorio Musical "Resta", sucursal Villa Nueva, ofrecieron un recital en el teatro Independencia, de Capital, con motivo de fin de curso. Numeroso público llenó las instalaciones en el que también se dieron cita el comisionado municipal de Guaymallén, señor Matías Ramírez; el 2º comandante de la XI Agrupación Mendoza de Gendarmería Nacional, Amadeo Olivera; el señor Federico Pagano, representante de la Subsecretaría de Cultura de Mendoza; el comisario de la Seccional 9ª de Policía de Villa Nueva, señor Pablo Lorenzo Andino; el director municipal de Promoción de la Comunidad, señor Leopoldo Véliz; la jefa del Departamento de Cultura y Difusión de la Comuna, señora Alcira Caballero de Castillo; personal de esta última dependencia e invitados.

En nombre de las autoridades de la Municipalidad de Guaymallén, un funcionario destacó la calidad del recital que anualmente se presenta y agradeció a la Dirección de Acción Cultural de la Provincia su colaboración al permitir que valores departamentales expusieran sus aptitudes en la ciudad capital.

Con dirección general y escenografía de la profesora Amalia Martín, los integrantes del Conservatorio "Resta" brindaron en la primera parte: "Chacarera Doble", "El Gato Polkeado", "La Huella", "El Gato Polkeado", "La Huella", y "Ranchera".

Las Her

Notas so

Enlace. — LAS
Hoy, a las 22.15,
de San Francisco
cido el enlace ma
la señorita Aman
rez con el señor
neto Castro. Se
por la novia el se
Argentino Pérez
Elba Edith Mali
el novio el señor
la señora Erm
Castro.

HOY
y
Los Bombos T
Además gran
Reserve me
teléfono 2
EL ARR
José V. Zapata
Mendoza - Te
3

HOY SENSACIONAL EXITO
SIMULTANEAMENTE
ROXY PREMIER CEN
Continuado de 14 a 24
TRASNOCHE 0.45
GANADORA DE 3 OSCARS DE LA AC
WARNER BROS y 20th CENTURY FO
presentan a
STEVE McQUEEN
PAUL NEWMAN
WILLIAM HOLDEN
en la Producción d
IRWIN ALLEN
FA
DUNA
INFIERNO EN LA TORRE (The
PROHIBIDA PARA MENORES DE 14 AÑ
Coestrellas FRED ASTAIRE SUSAN BLAKELY RICHARD CHAMBERL
JENNIFER JONES O.J. SIMPSON ROBERT VAUGHN ROB WAG
Producida por IRWIN ALLEN Dirigida por JOHN GUI
Guión por STIRLING SILLIPHANT Música por JOHN W
Panavisión - Color de Luxe

HOY RESTAURANTE
LA POSTA
GRAN SHOW ARTISTIC
MENU: PARRILLADAS, HUMITA EN CHA
CHIVITOS * DOMINGOS: ALMUERZO
SAN MARTIN 1297 GODOY CRUZ
RESERVE MESA AL TELEF. 22131

HOY TRASNOCHE nuevo cine LAVALLE
LLEGO EL SUPERDOTADO Y ACABO CON TODAS!!
LANDO BUZZANCA
KATIA MOGUI - KATIA CHRISTINE
COLOR
SEXO A LA SICILIAN

EXITO Cont. 14 a 24 LUXOR
ATENCION CARAPALIDAS!
LOS PIELESROJAS REDOBLAN VENGADORES...!!!
HOY y Mañana
CHARLES BRONSON
APTA PARA TODO PUBLICO
TECHNICOLOR
TOQUE DE TAMBORES

HOY Trasnoche
LA ACCION SE LLAMA ROLLERBALL
JAMES CAAN en
ROLLERBALL
LOS GLADIADORES DEL FUTURO
Una Película de NORMAN JEWISON
protagonizada por JOHN HOUSEMAN · MAUD ADAMS · JOHN BECK · MOSES GUNN
PAMELA HENSLEY · BARBARA TRENTHAM · RALPH RICHARDSON
Guión de WILLIAM HARRISON · Música Dirigida por ANDRE PREVIN
Productor Asociado PATRICK PALMER · Producida y Dirigida por NORMAN JEWISON
TECHNICOLOR United Artists
PROHIBIDA MENORES 18 AÑOS
Cont. de 14 a 24. Trasnoche 0.45 Hs.
cine GRAN REX
31|F|31

1976 CON LOS MEJORES EXITOS!
Y UN REENCUENTRO CON LA RISA
HOY CONTINUADO 14 A 24 HS. Y TAMBIEN TRASNOCHE
"OBRA MAESTRA COMICA"
-Hollis Alpert, SATURDAY REVIEW
Auspiciada por el RELA PEGOSI CLUB
Un film de MEL BROOKS
Creador de "Locura en el Oeste"
EL JOVEN FRANKENSTEIN
PROHIBIDA MENORES 18 AÑOS
GENE WILDER · PETER BOYLE
MARTY FELDMAN · CLORIS LEACHMAN
TERI GARR · KENNETH MARS
MADELINE KAHN
Producida por MICHAEL GRUSKOFF
Dirigida por MEL BROOKS
Basada en los personajes de la novela "FRANKENSTEIN" de MARY W. SHELLEY
GRAN CINE América
REFRIGERACION

HOY CONTINUADO 14 A 24 HS. Y TAMBIEN TRASNOCHE
PARA DESTRUIR LA TRISTEZA
CARLO PONTI presenta a
KEITH CARRADINE (es JOE) TOM SKERRITT (es MARGARITO)
Joe & Margarito
Apta Para Todo Público
COLOR
Un film de GIUSEPPE COLIZZI (El director de TRINITY)
APTA PARA TODO PUBLICO
GRAN CINE OPERA
AIRE ACONDICIONADO

CHILE..!
EXC 8 DIAS ESTADA
Alojamiento, desayuno y almuerzo $ 4.990
o cuotas desde ... $ 600
CUSSAN - Necochea 40
28|12|F|37325|16|1

CINES Y TEATROS

CENTRO

AVENIDA - Hoy, de 14 a 24 hs.: "MISTER RICCO" y "CUANDO LOS HOMBRES AMAN"

AMERICA - Hoy, de 14 a 24 hs.: "EL JOVEN FRANKENSTEIN" y "UN HOMBRE LLAMADO CABALLO" - TRASNOCHE: "EL JOVEN FRANKENSTEIN"

CENTER - Hoy, de 14 a 24 hs.: "INFIERNO EN LA TORRE" y "VARIEDADES" - TRASNOCHE a las 0.45 hs.: "INFIERNO EN LA TORRE" y "VARIEDADES"

CITY - Hoy de 14.30 a 24 hs.: "MISTER RICCO" y "SHAFT, BORRASCA MORTAL"

CINEMA - Hoy Cont. de 14 a 24 hs.: "EL PRINCIPITO" y "AVENTURAS DEL OSITO PANDA"

CONDOR - Hoy de 14 a 24 hs.: "LA VIDA SIGUE IGUAL" y "MARIA".

LUXOR - Hoy Cont. de 14 a 24 hs.: "TOQUE DE TAMBORES" y "ROBIN HOOD CONTRA LOS PIRATAS".

LAVALLE - Hoy de 14 a 24 hs.: "MI ADORADO BENGI" y "LA AVENTURA ES LA AVENTURA". - TRASNOCHE: "SEXO A LA SICILIANA".

OPERA - Hoy, de 14.15 a 24 hs.: "JOE Y MARGARITO" y "EL GRAN BUSTER KEATON". - TRASNOCHE: "JOE Y MARGARITO"

PREMIER - Hoy, de 14 a 24 hs.: "INFIERNO EN LA TORRE" y "VARIEDADES". - TRASNOCHE a las 0.45 hs.: "INFIERNO EN LA TORRE" y "VARIEDADES".

REX - Hoy de 13.30 a 24 hs.: "ROLLERBALL" Gladiadores del futuro, y "COMANDO DEL SINDICATO".

ROXY - Hoy, de 14 a 24 hs.: "INFIERNO EN LA TORRE" y "VARIEDADES". - TRASNOCHE a las 0.45 hs.: "INFIERNO EN LA TORRE" y "VARIEDADES".

EL CERRO CINEAUT - El Challao - Hoy a las 21.30 hs.: "BUEN FUNERAL AMIGO YO PAGO" y "LOS CHIFLADOS DAN EL GOLPE" - TRASNOCHE "a las 0.45 hs.: "LA MARY" y "LA CASA DEL AMOR"

GRAN AUTOCINE MENDOZA - Hoy Cont. 21.30 a 0.55 hs.: "VARIEDADES" y "MI BELLA DAMA".

AUTOCINE BROADWAY - Hoy 21.30 hs.: "FANNY" y "DOS LINDAS CHICAS EN MI PIJAMA" - TRASNOCHE: "CRESCENDO" y "EL REY DE LOS PICAROS".

TEATROS

CLUB 27 San Martín 1327, 1er. piso. Hoy a las 23 hs.: Teatro de la Comuna presenta: "LA GRAN MARCHA HACIA DONDE EL DIABLO PERDIO EL PONCHO" de Roberto Espina. Dirección Gladys Ravalle. Mañana a las 22 hs.

GODOY CRUZ

CEC - Hoy 21.45 hs.: "Los hijos del capitán Grant" y "Travesuras de una bruja"

PLAZA - Hoy 21.30 hs. Trasnoche 0.30 cambio de prog. - "5 Locos y el collar de la reina" y "Un respetable asesino".

SPORTSMAN - Hoy 21.15 hs.: "Los chiflados dan el golpe" y "Me gusta esa chica"

GUAYMALLEN

VICTORIA - Hoy 21.45 hs.: "El loco, loco asalto al banco" y "Juggernaut".

LAS HERAS

BELGRANO - Hoy 21.30 hs.: "Crimen en el expreso Oriente" y "Un loco lindo en Nueva [illegible]

MAIPU

ARGENTINO - Hoy 21.3
noche 0.45 hs.: "El pa
Harlem" y "Confesione
azafata sueca".

IMPERIAL - Hoy 2
"Colinot el seductor"
riencia prematrimonia
noche 0.45 hs.: "Somo
siado bueno con las
y "El lenguaje del amor

PALMIRA

COLON - Hoy 21.30
conquista del Oeste" y
torista suicida". Trasno
hs.: "Helga, la vida in
una joven mujer" y "
la monja de Monza".

SAN MARTIN

CERVANTES - Hoy 21
"Nazareno Cruz y el
"Nino". - Trasnoche 0
cambio de programa.

MAYO - Hoy 21.45 hs.
ración Yacuza" y "Con
la sangre".

MONUMENTAL - Hoy 2
"La virilidad" y "Mar
vacaciones". Trasnoche
programa.

RIVADAVIA

DUCAL - Hoy 21.30
"La muerte sigue sus p
"El viaje"

TUPUNGATO

ARTEMISIA - Hoy 21.
"5 locos sueltos" y "
de hojas rosas"

LA CONSULTA

REAL - Hoy 21.45 hs.
5.000" y "En contra de
ganización" - Trasnoch
hs.: cambio programa.

SAN RAFAEL

IDEAL - Hoy de 14 a
"Licencia para matar"
tira de un amor". Tra
hs.: "Wilk el vikin

Notas Sociales

mientos

bendecirán hoy los siguientes casamientos:
la señorita Silvia Liliana Casteller y el señor Carpaquín Reig a las 21.45, basílica de San Francisrán padrinos los señores isco Díaz Telli y su señoga Casteller Lettry y in Reig Ruiz y su señora Amelia Scarpeccio.

e la señorita Cristina Pandolfi Ferraretto y el ero Carlos Horacio Fernez Atencio a las 21.30, en rroquia de Nuestra Se- de la Candelaria, de Malerán padrinos los señores lo A. Pandolfi y su señora Ferraretto y Bernardo ndez O'Connor y su señoaría Rosa Atencio.

—De la señorita Mónica Kollenberger Ortiz y el señor Antonio Raganato Sabbatini a las 21.30, en la capilla del Colegio María Auxiliadora. Serán padrinos el señor Horacio Roberto Kollenberger y su señora Rosa María Ortiz; la señora Desdémona Sabbatini de Raganato y el señor Félix José Comandone.

—De la señorita Dora Beatriz Isuani y el señor Elio Alberto Rovati a las 21.15, en la capilla del Colegio María Auxiliadora. Serán padrinos los señores Ernesto Isuani y su señora María Jaliff y Angel Rovati y su señora Elida Vicario.

—De la señorita Nelly Graciela Bustelo y el señor Edgardo Alberto Mengoni a las 21.30, en la basílica de San Francisco. Serán padrinos los señores Arturo Bustelo y su señora Nelly López y Julio César Mengoni y su señora Alicia Panasiti.

—De la señorita María Eva Gallardo Castro y el señor José Leandro Ferreyra Rodríguez, a las 22, en la basílica de San Francisco. Serán padrinos los señores Pedro José Ferreyra y su señora Gregoria del Carmen Rodríguez y Armando Héctor Gentina y su señora Teresa Rodríguez.

—De la señorita Amparo Lánzara Donato y el señor Eduardo Richardi Sardi a las 22, en la parroquia de San Agustín. Serán padrinos el señor Oscar Rubén Lánzara y la señora Norma Garro de Lánzara.

—De la señorita Amanda Edith Pérez Maluenda y el señor Roberto Ernesto Castro Casciani y de la señorita Silvia Hernández Gofré y el señor Eduardo Alberto Castro Casciani a las 22.15, en la basílica de San Francisco. Serán padrinos por las novias los señores Armando Argentino Pérez Bonada y su señora Elba Edith Maluenda y José S. Hernández y su señora Agustina Angélica Gofré y por los novios, el señor Gilberto Tito Casciani y la señora Herminia Casciani de Castro Caicedo.

—De la señorita Marta Elena Lara Balbás y el señor Enrique Santiago Ricci Scuderi, en la capilla del Colegio María Auxiliadora. Serán padrinos los señores Alberto Lara y su señora Rosa Balbás y Santiago Ricci y su señora Olga Scuderi.

—De la señorita Sonia Inglez y el señor Segundo Manrique a las 21.45, en la parroquia del Inmaculado Corazón de María. Serán padrinos los señores Fortunato Varela y su señora Ana Funes y Américo Gómez y su señora Alicia Palacio.

—De la señorita Celia Beatriz Ibaceta y el señor Oscar Ramón Leito a las 21.30, en la parroquia Santa Teresita, de Uspallata.

—De la señorita Elvira Irene Cocuzza y el señor Víctor M. Cuello a las 22.15, en la capilla del Colegio María Auxiliadora. Serán padrinos los señores Anacleto Cocuzza y su señora Elvira Mullor y Elio R. Cuello y su señora Iluminada S. Mira.

Demostración

Para despedir de la vida de soltera a la señorita Cristina Munia, que el martes contraerá matrimonio, la señora Patricia Evanz de Polizzi le reunirá hoy a sus amigas en un cóctel-sorpresa.

Misas impetratorias

En la catedral de Nuestra Señora de Loreto se oficiará una misa mañana, a las 11, para pedir por la felicidad de la señorita Virginia Alicia Pernicce y del señor Jorge Andrés Garro. El oficio es ofrecido por la señora Carmen Pagano de Silvestri y las señoritas Beatriz González y María del Carmen Gil.

—Mañana, a las 12, en la parroquia de Santo Domingo, se rezará una misa para impetrar por la felicidad de la señorita Ibis Fragapane Ribot y del señor Alberto Berducci.

Misas de acción de gracias

El señor Roberto Repetto Ortiz y su señora Ruth Gais mandarán rezar una msa hoy, a las 20.30, en la parroquia de Nuestra Señora de los Dolores, para dar gracias por los 15 años que cumple su hija Liliana.

—Con motivo de cumplir 15 años su hija Yolanda María Lelia, el señor Raúl M. Grigor y su señora Yolanda Di Rocco harán oficiar una misa de acción de gracias hoy, a las 21, en la parroquia de San Juan Marón.

Viajeros

A Villa Gesell el Dr. Francisco Antonio Amenzual y su señora Carmen Agüero.

—A Córdoba el señor Jorge Pillado.

—A Mar del Plata el señor Jorge Pillado Saavedra, su señora Margarita Calise y sus hijos.

—A Buenos Aires el doctor Delfor Luis Lompé, su señora Miriam Beatriz Bac Vila y su hija María Constanza.

—A Santa Teresita el señor Luciano Baca y su señora Florinda Grasetto, y el señor Enrique L. Baca y su señora María Elena Esteban.

—A Buenos Aires, la señora Regina Nadin de Cinalli.

—Al Litoral la señorita Liliana Beatriz Ríos Romero Loyola.

—A Chile el señor Juan Ricardo Floriani y su señora Stella Maris Rodríguez.

Misas y funerales

Se oficiarán misas:

Hoy, a las 20, en la parroquia del Inmaculado Corazón de María, por el alma de la señora eMargarita Guilhou d Chacón

—Hoy, a las 10.30, en la capilla del Colegio María Auxiliadora, por el alma de la señora Victoria Ester García de D'Amico, en el primer mes de su fallecimiento.

—Hoy, a las 19, en el templo de San Juan Bosco, por el alma de la señorita Ana Encarnación Ortega Campos, al cumplirse un mes de su fallecimiento.

VEALA EXCLUSIVAMENTE
Semana y Mañana
CINEMA
Cont. de 14 a 24 hs.
una historia para todos los que tienen imaginación para soñar!
AVENTURAS DEL OSITO PANDA
COLOR y FANTASIA
HABLADA EN CASTELLANO
Paramount Picture Presenta
UN FILME DE STANLEY DONEN DE LERNER Y LOEWE
EL PRINCIPITO
APTAS PARA TODO PUBLICO

LO QUE LA GENTE ODIA MAS QUE A UN MATON DE POLICIAS... ¡ES AL ABOGADO QUE LO SACA LIBRE!
DEAN MARTIN en "MR. RICCO"
HOY SENSACIONAL..!
EXITO SIMULTANEO
RO AVENIDA TEATRO CITY

Gestiones para instalación del parque industrial

SAN RAFAEL. — Poco después del mediodía viajó a la capital de la provincia el comisionado municipal de San Rafael, César Masini, para asistir a la firma de un convenio con la Dirección de Industrias de la Provincia.

Ese convenio se refiere a los trabajos de estudio de implantación del Parque Industrial de San Rafael, los que serán elaborados con la participación técnica de ese organismo provincial y de la Comuna. Es propósito del comisionado que ese proyecto sea puesto en marcha a la brevedad posible, y para ello será suscripto un convenio, que ha de firmar en nombre de la Comuna y por la Dirección de Industrias de Mendoza, lo hará su titular, Gustavo Ferrer. Se asigna a esta iniciativa una particular importancia para el futuro industrial del departamento.

San Rafael

Operativo de limpieza en la ciudad y alrededores

SAN RAFAEL. — En el año que comienza pondrá en marcha la Municipalidad un operativo de limpieza que abarca la ciudad y sus barrios inmediatos. La medida fue adoptada por el comisionado municipal César Masini luego de cumplir una visita por las zonas y mantener una reunión con sus colaboradores, de la que también participaron el inspector general, personal de Obras Públicas y colaboradores de esas áreas.

En el curso de esa reunión fue evaluada la situación en lo que hace al aspecto antes señalado, y el comisionado dispuso que se proceda a utilizar todos los elementos de que dispone la Comuna para lo puesta en marcha de un operativo de limpieza en la ciudad y sus barrios que abarcará el mantenimiento de las acequias, la reparación de los puentes y el acondicionamiento de las calles, pero en especial la erradicación de todos los focos de basura que puedan existir en ese radio.

Por otra parte, el comisionado se interesó por el estado en que se encuentran algunos trabajos, y dispuso que prosigan la obra pública en marcha, sin disminuir en su ritmo y solicitó a sus colaboradores que se le acuerde valor prioritario. En el curso de esa reunión Masini sostuvo la necesidad de habilitar algunas calles que se han visto afectadas por los trabajos previos a la pavimentación, siendo informado que la demora en ejecutar esos trabajos se debe a la falta momentánea de elementos que son fundamentales, como lo son el asfalto y el cemento portland. Ante ese pedido, el personal de Obras Públicas arbitrará las medidas necesarias para restablecer al tránsito las calles en que por la realización de esos trabajos se había interrumpido.

Otro aspecto que fue considerado fue la necesidad de disponer el refuerzo del parque automotor municipal, para una mejor prestación de los servicios.

Mensaje sobre la paz del comisionado Massini

SAN RAFAEL. — Sobre el final de 1975, habló el comisionado municipal de San Rafael en un mensaje dirigido al pueblo del departamento, instando a que "entre todos, construyamos esta Argentina a la cual Dios le dio de todo".

César Massini, que habló desde su despacho, dijo lo siguiente: "Ya concluye 1975 y con él se van muchas de nuestras aspiraciones; muchas de nuestras aspiraciones; muchas de nuestras esperanzas. Horas alegres, algunas, y tristes, otras, pero que juntas hacen este presente que es el de la República toda; la de un país que lucha por su realización, que es la liberación nacional y social.

"Nosotros podríamos en esta hora, hacer un recuento pormenorizado de las conquistas logradas por el gobierno nacional o comunal. Pero hemos creído más atinado venir ante nuestro pueblo a darle un mensaje de paz, de unión y solidaridad para este 1976 que ya comienza y que es, señores, el supremo deseo de toda nuestra comunidad. Pretendo, en suma, ser el instrumento del pensamiento nacional.

"Mensaje de paz, por ser la esencia del sentir cristiano de nuestro pueblo. De unión, porque creemos es el valor fundamental en esta hora de realizaciones. Y de solidaridad social, en tanto, en la acción

El comisionado habla desde su despacho.

mancomunada de todos podremos lograr la Argentina a la cual aspiramos sus hijos. Y porque ese será el triunfo argentino al que aspiramos todos. Porque tenemos conciencia de que no nos habremos de realizar, en una sociedad que no se realice. Porque sabemos de nuestros valores intelectuales, espirituales y morales. En fin, porque somos "ricos en hombres y ricos en bienes".

"Construyamos entre todos, entonces, esta Argentina a la cual Dios le dio todo. Terminemos con las sectarizaciones que nos dividen y nos alejan".

Más adelante Massini se refirió a "las horas difíciles que vive la Nación" y dijo: "tienen una sola respuesta adecuada: la unión del pueblo argentino contra la delincuencia toda; provenga de donde provenga. Es por ello que mi mensaje pretende ser el vehículo del pensar y el sentir del pueblo al que pulso diariamente en mi despacho, o en la calle hora a hora. Y es por ello que he querido llegar con él a todo mi querido San Rafael, para que 1976 nos encuentre más unidos y solidarios que nunca. La Patria nos reclama a todos y cuando en un momento de éstos, lo que está en peligro es la Patria misma, no hay delito más infamante para el ciudadano —como decía Licurgo—: que en la lucha en que se deciden sus destinos, no se esté en ninguno de los bandos o se esté en los dos".

Concluyó Massini dirigiéndose a los sanrafaelinos y pidiendo que "1976, con la ayuda de Dios, nos traiga la paz a que aspiramos y la felicidad, que como hombres de trabajo, somos merecedores".

Piden la compra de variedades de duraznos

SAN RAFAEL. — Se teme que tenga dificultades la colocación de la producción de duraznos de las variedades Red Haven y Flores, y ello motiva algunas gestiones para que la fábrica La Colina de Giol, proceda a comprar a los productores ese tipo de fruta.

En relación con esos trámites, la Cámara de Comercio, Industrias y Agricultura de San Rafael cursó un telegrama al ministro de Economía de la Provincia, en que le expresa: "Ante posibilidad pérdida producción duraznos Red Haven, Flores y similares, solicitamos La Colina se efectúen compras igual a años anteriores".

Similar telegrama se remitió al presidente de Bodegas y Viñedos Giol, coronel (R.E.) Vicente Ramírez.

Por su parte, la Sociedad Rural Agrícola de San Rafael en un telegrama enviado al ministro de Economía de la Provincia, doctor Leiva Hita, y al interventor de Giol, coronel Vicente Ramírez, le manifiesta que las variedades de durazno tempranos Red Haven, Flores y similares, corren riesgo de no poderse comercializar y solicitan que la fábrica La Colina realice compras con urgencia, al igual que lo hiciera en años anteriores.

Plantean el grave riesgo que corren los productores de perder los frutos de referencia por falta de compradores, y recuerdan que ello se plantea con los frutos de variedad temprana. También ponen de manifiesto los graves problemas porque atraviesan los productores al ver perder los frutos y la situación del pequeño y mediano productor, que depende de La Colina como ente estatal creado para defender al productor y a la economía de la provincia.

Municipales

Inició el pago de haberes la Comuna

SAN RAFAEL. — Dio comienzo la Municipalidad al pago de haberes por el mes de diciembre al personal administrativo y obrero, tarea que proseguirá en días sucesivos.

Capitani expuso sus series tango, imagen y Mendoza

SAN RAFAEL. — Con la muestra inaugurada por Raúl Capitani en el Museo de Bellas Artes, esta entidad clausuró su labor del año.

La muestra de Capitani ha sido un digno broche para esa clausura con sus dibujos y grabados de sus series "Homenaje a Mendoza" y "Tango - Imágenes", de las carpetas próximas a aparecer.

La inauguración contó con numerosa concurrencia y la directora del Museo señora Hortensia Bustos de Vázquez presentó la muestra. Habló de la evolución que expresan las obras de Capitani, puntualizando "desbordan energía creadora y hondura de estilo". Dijo que "se aprecia armonía y emotividad en la temática del artista, relacionada —sostuvo— al análisis de la condición humana y comunicación del ser, relevando su lirismo y gran imaginación en la serie del Quijote".

Capitani realizó finalmente una visita guiada en torno de sus obras.

Arnedillo y un cuarto de siglo con la pintura

SAN RAFAEL — En oportunidad de celebrar un cuarto de siglo de trabajo en la pintura, realizará una exposición de sus obras en el Museo de Bellas Artes de San Rafael, el artista Félix Arnedillo.

El museo ha invitado a Arnedillo a realizar esa muestra retrospectiva de su labor y se anuncia que se efectuará en marzo próximo, en oportunidad de cumplir el Centro Argentino un año más de vida.

Notas sociales

Casamiento. — **SAN RAFAEL.** — Fue bendecido el matrimonio de la señorita Ana María Carullo de la Mota con el doctor José Roberto Díaz Arias, en la iglesia de San Antonio de Padua.

Fueron padrinos por parte de la novia el doctor Salvador Carullo y su esposa, señora Ilda de la Mota y por el novio el señor José M. Díaz Guzmán y su esposa, señora María Carmen Arias.

La promoción de 1950.

Bodas de plata de maestros nacionales

SAN RAFAEL. - La promoción 1950 de maestros normales nacionales, egresados de la Escuela Normal Mixta "Mercedes Tomasa San Martín de Balcarce", celebró las bodas de plata de ese acontecimiento.

Entre los actos realizados cabe destacar el encuentro de esos docentes en la casa escolar que los cobijó muchos años, con quienes fueron sus profesores. Los recibió la vicedirectora, profesora Norma E. B. de Mazurenco, quien les dio la bienvenida. Estaban presentes las señoras Carmen Raddi de Ana, Irma Morici de Bernal, Olga Sarmiento de Sévald, Blanca Quiroga de Varona, Nelly Peña de Muñoz, Angela Galeano de Atencio y las señoritas Irene Orlandi, Dora Goñi y Héctor Ponte, todos ellos ex profesores, preceptores y maestros de la mencionada promoción.

En la oportunidad José Luis Alvarez efectuó una semblanza de cada uno de sus compañeros de estudios y Dora Arizu de Santisteban leyó una poesía de la que es autora titulada "Hoy estamos aquí", dedicada a esa promoción. Acto seguido, se obsequió un presente a Mercedes Elvira, que fue la "mejor compañera" del grupo al egresar como docente.

Motivos particulares impidieron al profesor Abelardo Juan Arias Balloffet, viajar desde la Capital Federal para presidir ese encuentro. Su ausencia fue salvada por medio de un mensaje grabado y acto seguido el personal docente hizo entrega de medallas recordatorias a los egresados en 1950. En la oportunidad se dio lectura a notas y telegramas de ex profesores.

A las 11, en el cementerio de San Rafael se rindió homenaje a los profesores fallecidos y a la ex compañera Ana Luisa Sánchez de Spagnolo. Los conceptos estuvieron a cargo de la señora Esther Cinca de Fajardo.

Culminaron esos festejos con un copetín en el domicilio de la señora María C. Cuarterola de Bianchi, una misa en la iglesia Catedral, en acción de gracias, que fue oficiada por monseñor Ernesto De Miguel, profesor de esa promoción y una cena de camaradería en dependencias de una bodega.

BARILOCHE
EXC. 11 DIAS
Pasajes - ½ pensión b|privado .... $ 7.990
o Cuotas
Desde ..... $ 800
CUSSAN - Necochea 40
30|12|F|39739|15|1|A

ORLY REGALOS
REGALOS PARA SUS FIESTAS...
10% DESCUENTO
— CREDITOS —
3 - 5 y 8 Meses
9 DE JULIO 1181 MZA
20|12|F|36002|5|1|A

Hostería Cerro de la Gloria
Les desea a clientes y amigos un feliz 1976 y los invita a la CENA SHOW con
• JEAN DUVAL
• EDUARDO ADRIAN
y gran elenco
JARDIN ZOOLOGICO MENDOZA
Reserve su mesa al tel. 250130
31|F|31

EL ARCA DE NOE
TEMPLO DEL JUGUETE
DIA 5
Atendemos hasta las 24 hs.
Le ofrece para que Ud. APROVECHE
10% DE DESCUENTO EN TODOS LOS ARTICULOS
Casa Central: LAVALLE 199 TEL. 257573 - MZA.
Eslabón Nº 1 GALERIA TONSA 8-16 TEL. 245576 MENDOZA

HOY Gran cena
En la Bodega del 900
ACTUACION EXCLUSIVA
LOS GAVILANES DE ESPAÑA
★ Brillante Show ★ orquestas para bailar
★ Lunes 5, Cena NOCHE de REYES
Reservas a los Tels. 262775 - 262773
AVDA. de ACCESO Y URQUIZA - Villa Nueva - Guay.

...Y PARA EMPEZAR UN AÑO DE EXITOS!
¡Amor y poesía hecho canción!
JULIO IGLESIAS
Del creador de "Corazón, corazón" y "A flor de piel"
HOY
Una historia fresca y emotiva! ...captada a través de los ojo de un perro!
mi adorado Benji
Un film de JOE CAMP
TECHNICOLOR
APTA TODO PUBLICO
REFRIGERACION
DIST. ZONDA
EN La vida sigue igual
Apta para todo público
COMPLEMENTA COLOR "MARIA"
La presentación estelar de Taryn Power.
DIST. ZONDA
CINE TEATRO CONDOR
COMPLEMENTA "La AVENTURA es La AVENTURA"
LINO VENTURA
NUEVO CINE LAVALLE

cantina "EL LOBO"
HOY y todas las noches
GRAN PARRILLA SHOW
FRESCO JARDIN Y HERMOSO SALON INTERIOR
MUSICA PARA BAILAR
Reserve su Mesa para la CENA de REYES
Prolongación JUAN B. JUSTO
Club Gimnasia y Esgrima (en el parque)
Reservas a los teléfonos 216322 y 230271

Programa de Radio y TV

Ofrecemos a continuación los programas de acuerdo con el detalle que nos han suministrado las respectivas radios y teleemisoras.

VINOS GARGANTINI
SIEMPRE BUENOS SIEMPRE IGUALES

Canal 7 - Mendoza

18.15 Carta de ajuste con música selecta.
18.25 Santoral.
18.30 Ruidos.
19.30 Sábados de super-acción, hoy: 'Chuka, revólver desconocido", c|Rod Taylor-Ernest Borgnine.
21.30 Luminarias-(Estreno).
23.00 Antes que el cine "Vengan a tiempo", c|Sally Field-Eleanor Parker-Walter Brenan.
0.30 Palabras para recordar. Secret. medios Comunic.

Canal 9 - Mendoza

18.30 Otra vez ayer
19.00 Este es mi mundo
20.30 Cowboy en Africa
21.30 Noticiero nueve
22.30 Ultimo capítulo Piel Naranja

LRA 6 y LRA 34 Radio Nacional Mendoza

6.00 Música para el amanecer
6.30 Efemérides argentinas
6.35 Por los senderos de la patria
7.00 INTA
7.15 Por los senderos de la patria
7.30 Informativo (LRA Bs. As.)
8.00 Notas y música para usted
9.05 Variedades musicales
9.30 Boletín cultural
9.35 Variedades musicales

EL PLACER DE VIVIR

10.05 Instituto Nacional de Vitivinicultura
10.20 Estampa ciudadana
10.30 Acuarela musical
11.05 Danzas y cantares nativos
12.05 Folklore en Nacional
13.00 Informativo (LRA Bs. As.)
13.15 Pequeñas joyas de la música
13.30 Boletín Gobierno de Mendoza (Cad. Prov. de Emis.)
13.35 Concierto de mediodía
14.30 Música para todos
15.05 Selección típica
15.30 Cita en París
15.45 Jazz
16.05 El libro leído para usted
16.20 Danzas argentinas
16.30 Medios de comunicación social
16.45 Cantar de las Américas
17.00 Informativo (LRA Bs. As.)
17.15 Concierto de la tarde
18.05 Tango y folklore
18.30 Boletín cultural
18.35 Ruta musical
19.05 Efemérides musical
19.30 Servicio social internacional
18.32 Selectas melodías
20.05 Solistas y conjuntos argentinos
20.30 Artes y letras
20.45 Danzas
21.15 Los grandes de la guitarra
21.30 Oscar Casco y la poesía
21.35 Fragmentos de zarzuelas

VINOS GARGANTINI
SIEMPRE BUENOS SIEMPRE IGUALES

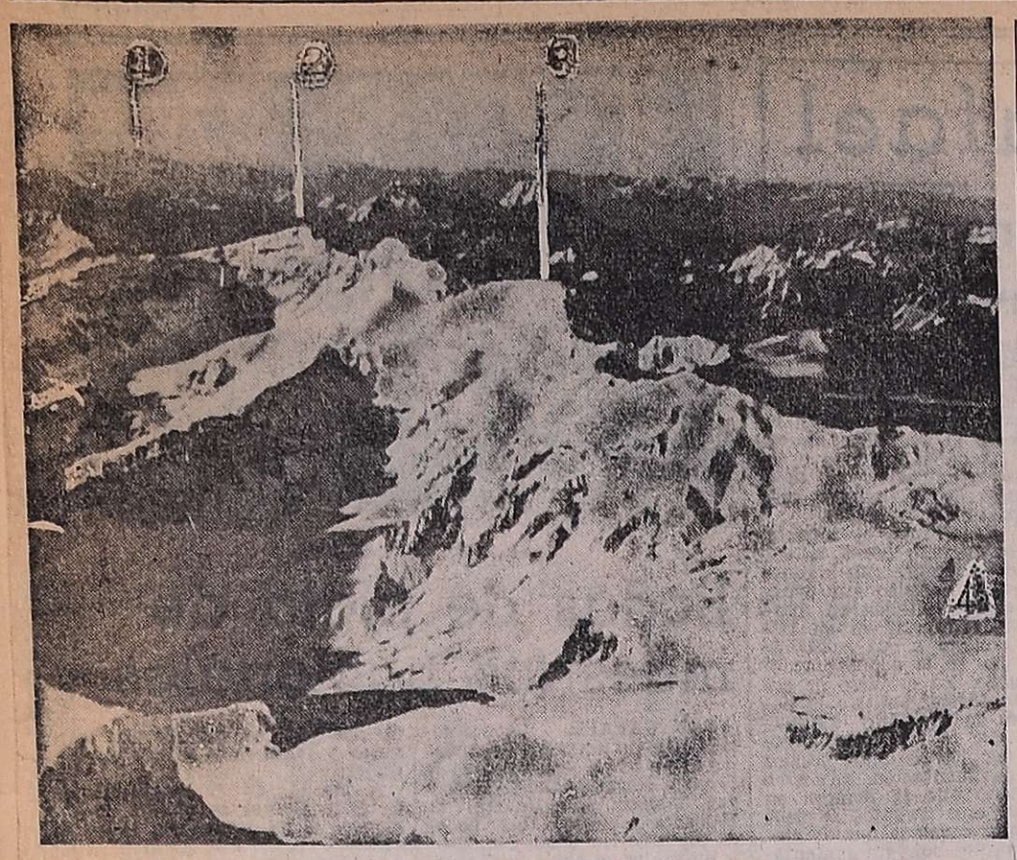

Fotografía tomada cerca de la cumbre del Tupungato. Con el Nº 1 se marca el cerro Mesón San Juan; con el 2 el San Juan; (6.111 metros) con el 3 el Tupungatito o Bravard (5.913 metros) y con el 4 el futuro campamento base de los españoles, en la Playa Sur del Tupungato, a 5.800 metros.

Grupo científico español ascenderá cerros vírgenes

Subirá también el Tupungato. Tres expediciones en la cima del Aconcagua. Otra, al glaciar Polaco

Una expedición española de cinco hombres intentará llegar a la cumbre del Tupungato por su difícil ladera Sur —a través de un extenso glaciar— como culminación de una serie de trabajos deportivos y científicos en cerros vírgenes del Córdón de las Delicias. El grupo integra la Sociedad Deportiva Aralar y lo componen Jesús Herrero, de 25 años, jefe; Juan Ramón Portillo, de 20; Félix Alonso, de 20; Francisco Pablo Granero, de 20 y Agustín Faus Acosta, de 49.

Los montañistas hispanos entrarán por la estancia Tupungato a lomo de mula y continuarán por el Camino Real Leñas Amarillas, para llegar en dos jornadas a la parte inferior del ventisquero San Juan, en el lugar conocido como Invernada de Castaño (3.350 metros).

Por la ladera Sur

Luego de acondicionar y preparar en ese sector el campamento base —prácticamente en pleno ventisquero— realizarán el período de aclimatación en el Cordón de las Delicias, cuyas cumbres, algunas de ellas vírgenes ,tienen las siguientes alturas: 4.650, 4.454, 4.675, 4.918, 5.550 y los 5.573 del cerro San Pablo, que cierra el mencionado cordón por el Norte. Como finalización del período de aclimatación se realizará la ascensión del Cerro Pabellón o Cerro Negro, de 6.352 metros. Esta fase llevará 10 días por lo menos.

La segunda fase será cubierta con un campamento de altura en el ventisquero San Juan, a 5.000 metros, desde donde, en los cuatro días siguientes, se intentará llegar a las cumbres del Cerro San Juan (6.111) y dos picos fronterizos de unos 5.800 metros. De regreso al campamento base se instalará un primer campamento de altura en el ventisquero del Tupungatito, desde donde se ascenderá el Tupungatito o Bravard (5.913 metros) y a una cumbre de 5.460 metros. Mientras un grupo realiza estas ascensiones, otro grupo instalará un segundo campamento de altura a unos 5.800 metros, en la Playa Sur del Tupungato. En ese lugar se reunirá tres días más tarde todo el grupo expedicionario, a fin de que, en los cuatro días siguientes, se realice escalonadamente la ascensión al Tupungato, de 6.800 metros, máxima altura de la región.

Tarea científica

La expedición española, además de los fines deportivos que persigue, viene preparada para realizar una amplia tarea científica: efectos de la altura en las constantes orgánicas; estudio clínico del mal de altura y estudio de la actividad intelectual en los andinistas sometidos al esfuerzo físico, climatología y altura.

"Nuestra meta es estudiar dentro del Sistema Nervioso algunas funciones muy concretas que pudieran alterarse por el esfuerzo físico al que está sometido el montañista", dijeron los alpinistas. Este estudio comprenderá detalladamente el lenguaje oral y su comprensión, el lenguaje escrito, la gramática y el cálculo. También se dará esencial importancia a las sensaciones auditivas, visuales y táctiles y se llevará a cabo un examen comparativo de posibles alteraciones intelectuales y el nivel de glucosa en la sangre. Señalaron también que "tratarán de encontrar la posibilidad de realizar estudios de la actividad eléctrica cerebral, posiblemente afectada por esas alturas".

Dos sacerdotes

Saldrá hoy hacia el Aconcagua una expedición argentina que trataría de subir la ladera oriental, por el Glaciar de Los Polacos. El grupo partirá desde Punta de Vacas remontará las quebradas Las Vacas y Los Relinchos.

Integran el grupo el sacerdote Gabriel Bossini, jefe de la comisión, de 31 años; Alfredo Mémoli, de 30 y Roberto Laraia, de 28 años. El padre Bossini estuvo el año pasado en el Aconcagua y logró realizar sólo una ascensión hasta la cumbre Norte, por la ruta normal.

Otro sacerdote, Bernardo Canal Feijó, de 36 años, dirige una expedición que ya partió hacia Puente del Inca y que tratará de subir por la ruta Norte. Lo acompaña Raúl Brito, de 27 años.

Subieron el Aconcagua

Las informaciones, reseñadas por la Asociación Mendocina de Actividades de Montaña, consignan también tres ascensiones existosas al Aconcagua, las tres primeras de la presente temporada.

Una de ellas colocó dos hombres en la cima —los representantes de Venezuela, Ramón Blanco y Hans Schwarzer— el 28 de diciembre último. Con anterioridad subió un alemán, cuyo nombre se ignora porque viajó directamente a su país vía Santiago de Chile y finalmente un ecuatoriano.

Mendocinos también van al Tupungato

Se supo anoche que hoy partirá hacia la Pared Sur del Tupungato una expedición mendocina que realizará un trabajo de altura similar a la española. La dirigirá Daniel Burrieza y la integran Alfredo D'Allasta (subjefe), Gabriel Cabrera, Javier Zuleta y Hernán Vila. Este grupo ha recibido asesoramiento de Fernando Grajales, quien condujo hace varios años una expedición de nuestra provincia que logró subir por primera vez esa ladera.

A diferencia de la comisión española, los mendocinos entrarán por Tupungato hasta Real del Cura y darán la vuelta al cerro, para retomar el Sur y emprender el ascenso por un largo glaciar.

Indultos y rebajas de condenas en dos penales

La Intervención Federal en Mendoza otorgó indultos y conmutaciones de penas a internos de la Penitenciaría Provincial y Cárcel de Encausados de San Rafael. El decreto correspondiente señala, en una de sus partes, que "de acuerdo al artículo 126 de la ley 3645 se dispone que los indultos o conmutaciones de penas deben acordarse preferentemente en fechas memorables, por lo que el beneficio del presente decreto se otorga con motivo de las tradicionales fiestas de fin de año".

También se destaca que "el ejercicio de tal facultad discrecional debe tener carácter restrictivo y limitado a casos de excepción, pues procura el reintegro a la vida comunitaria de aquellos penados que han exteriorizado una evolución favorable en su personalidad moral".

De acuerdo a estas pautas, según se indica, se conmutó la condena de prisión perpetua por la de 25 años de prisión, a César Amadeo Rodríguez Aguilera, y se rebajó en dos años las penas de Norberto Hugo Barbani Botta, Angel Horacio Tejada Paoletti y Jorge Carlos Henríquez.

También se rebajó, aunque en un año y tres meses, la pena impuesta a Juan de la Cruz Salinas y en un año a Angel Antonio Melzi Ríos; en seis meses las de Luciano Tolasa Lamas, Rudecindo Véliz Zúñiga, Baltazar Raymundo Leytes Bueno, Salvador Pereyra Ramírez y Julio César González Sánchez.

Cuatro muertos en accidentes viales

Trágico fin de una niña de 4 años

En la ruta 92 de Tunuyán, frente al loteo Costa Azul, un Fiat 125 ocupado por cinco personas se estrelló violentamente contra un árbol y perdió la vida una de ellas, el señor Roque López de 75 años, con último domicilio en Oro 2366, piso 11, departamento 1 de la Capital Federal.

Conducía el vehículo el señor José Elías Fachinski, de 46 años, a quien también acompañaban su esposa, señora Norma Felisa López, de 49 y los dos hijos del matrimonio, Mario, de 11 y Silvia, de 8, todos con domicilio en Buenos Aires.

A raíz del fuerte impacto, los heridos fueron conducidos al hospital Emilio Civit, en donde se comprobó que el señor López había dejado de existir. Fachinski sufrió politraumatismo y pérdida de conocimiento; los hermanos resultaron con traumatismo de cráneo. La señora de López sufrió heridas menores.

En Palmira

Otro anciano, el señor Roberto Rodríguez, de 71 años, dejó de existir a raíz de un accidente de tránsito ocurrido en la variante de la ruta 7, frente al cementerio de Palmira.

La víctima viajaba en una motocicleta que conducía Adolfo Bogado, de 33 años con domicilio en barrio Villa Adela, Palmira, cuando por causas no establecidas fueron embestidos por la camioneta Fiat 125, modelo 1969, que guiaba el señor Carlos Omar Gancia, con vivienda en Juan B. Justo sin número, Fray Luis Beltrán.

Los dos ocupantes de la moto sufrieron heridas. Su conductor, herida cortante en cuero cabelludo y escoriaciones múltiples, mientras que el anciano sufrió heridas más graves que le provocaron el deceso. Se domiciliaba en El Rambión, Salto Verde, San Martín.

Conductor prófugo

En la intersección de carril Ozamis y Espejo, distrito Russel, en Maipú, una camioneta cuyo conductor escapó, embistió a dos personas que circulaban en una bicicleta. Se trata de Juan Rojas, de otras circunstancias personales ignoradas, y Emilio Serrano, también desconocido para las autoridades policiales, que falleció a causa de las graves lesiones recibidas.

Los dos heridos fueron trasladados hasta el hospital de Maipú y uno de ellos, Rojas, fue derivado al hospital Central, en donde quedó internado.

Murió una menor

Alrededor de las 11.15 del jueves último dejó de existir una niña que fue atropellada por un colectivo de la línea 12 en Juan B. Justo y Granaderos, de ciudad. Se trata de María Elena López, de 4 años, con último domicilio en Chicago 2667, de Villa del Parque, Godoy Cruz.

El micro estaba a cargo de Carlos Hugo Godoy, de 23 años, residente en Pedro Vargas 938, de capital y el desgraciado suceso es produjo mientras la criatura jugaba con su abuelo Enrique Serafín Videla, con vivienda en Juan B. Justo 526.

Cuantioso robo de joyas hubo en San Juan

SAN JUAN. — Un robo varias veces millonario se cometió en la noche del 31 de diciembre al 1º de enero en las joyerías Bertotti S.A. en cuyo negocio de calle Tucumán 230, penetraron desconocidos y se llevaron cuantiosa cantidad de joyas .

Si bien en el mismo negocio, en la parte posterior, reside el gerente de la firma, señor Juan Carlos Lapolle, con su familia, en la citada fecha, la casa se encontraba sola con motivo de las fiestas, pues sus moradores habían salido. Penetrando por los fondos, los desconocidos limaron o cortaron los barrotes de una ventana y entraron en el negocio. De allí robaron relojes, alhajas diversas, anillos, piezas de adorno y otros artículos.

Detienen a autores de un robo y agresión

Investigan sustracción por $ 300.000

Tres de los cuatro malean-tes que perpetraron un robo en una vivienda de Las Heras, donde también agredieron a un menor, fueron apresados por la policía, constatándose que se trata de individuos con amplios prontuarios.

Los apresados son Darío Salvador Espinello Muñoz, de 42 años, residente en Montecaseros 2275, capital; Franklin Julio Traslaviña, de 44, domiciliado en Ecuador 1847, Villa Nueva, y Mario Andrés Bodrini, de 27, con último domicilio en Correa Saá 262, Pedro Molina. Por su intervención en el mismo delito se busca a Pedro Rivamar, (a) "El Mono".

Según informó la Jefatura de Policía, personal de la seccional 16ª Las Heras, tras distintas investigaciones, logró establecer que los cuatro habían delinquido en la residencia de Hortencia Teresa de Jesús González, chilena, ubicada en San Martín 1052, Las Heras, donde ésta persona atiende un pequeño bar. Allí arribaron el 16 de diciembre pasado, alrededor de las 19, los cuatro sujetos identificados. Después de permanecer algunos minutos en el local, dos de ellos solicitaron permiso para dirigirse al baño. Sin embargo, los delincuentes aprovecharon esa situación para encaminarse a una de las habitaciones de la vivienda, donde rápidamente se apoderaron de objetos de valor por un total de 20.000 pesos, pero sin poder evitar ser sorprendidos por un niño, hijo de la dueña de casa. Ante los gritos de pedido de auxilio del chico, uno de los malvivientes le aplicó un golpe de puño en el rostro, tras lo cual la gavilla se dio a la fuga.

El informe oficial revela que los investigadores aprehendieron primero a Traslaviña, quien confesó su intervención en el episodio y dio las pistas para aprehender a sus cómplices.

En Villa Nueva

En la seccional 9ª Villa Nueva, Juan Marcante de Fragapane que habita en Libertad 2137, denunció que a las 5 de ayer, hora en que regresaba a su domicilio, constató que autores desconocidos habían violentado la puerta de ingreso al inmueble, robando por un total de 300.000 pesos.

El o los ladrones, se llevaron un traje de hombre, cinco camisas de vestir, un medallón con cadena de oro, una pulsera de oro, un reloj un anillo con cuatro brilantes y otras alhajas.

Grandes daños causó el fuego en el Sur

Destruyó viviendas y otras instalaciones en Los Reyunos

SAN RAFAEL. — Pérdidas millonarias provocó un siniestro que se registró en la madrugada de ayer en pabellones que poseen las empresas constructoras de la obra "Los Reyunos".

Según se pudo saber, el fuego habría comenzado alrededor de las tres de la madrugada de ayer, y habría tenido origen al producirse un corto circuito. Las llamas, que hicieron presa primero de un pabellón donde funciona el club de los obreros de Los Reyunos, inmediatamente se extendió hacia otros pabellones que se utilizan como dormitorio para el personal administrativo.

Inmediatamente que se notó la presencia del siniestro, el agente a cargo del destacamento policial ubicado en la obra, requirió con la urgencia del caso, la colaboración del cuerpo de bomberos de San Rafael, el que instantes después se hizo presente en el lugar con dos autobombas y personal de turno y de franco, que sumaron su esfuerzo. Tras una ardua tarea que llevó cerca de una hora y media, se logró extinguir el siniestro, que provocó pérdidas por cifras millonarias.

Pudimos saber que la obra del dique Los Reyunos es encuentra paralizada en estos momentos, debido a que las empresas que ejecutan la presa, han licenciado a todo el personal. Lógicamente que la falta de personas en el lugar, permitió que el fuego cobrara dimensión, pero afortunadamente a la vez, éste no provocó ninguna víctima fatal.

En relación con este suceso, la Unidad Regional Segunda en un escueto parte informa del hecho. Dice así: "Hoy a las 3.30 horas se cobró conocimiento que en Los Reyunos, se habría producido un incendio de gran magnitud. Allí las llamas alcanzaron los pabellones dormitorios y el club Conevial. Una dotación de bomberos sofocó el siniestro, que causó pérdidas por valor aproximado a los setecientos millones de pesos viejos".

En Alvear un hombre mató a otro a tiros

Hallaron sin vida a 2 personas más y hubo varios heridos en accidentes

GENERAL ALVEAR. — El miércoles a las 22.30 fue encontrado en la ruta 188, entre las calles 10 y 13, el cuerpo sin vida de una persona que hasta el momento no ha sido identificada. Por el estado en que fue hallado su cuerpo, se deduce que fue atropellado por algún vehículo.

—En Canalejas se presentó al destacamento policial Antonio Fernández, domiciliado en puesto Rufino Peralta, y declaró haber ultimado a balazos a una persona para poder salvar su vida. Una comisión policial se constituyó en el lugar del hecho y comprobó la veracidad de la denuncia. En el suelo fue encontrado el cuerpo sin vida de Adán Moya, con dos orificios de bala en la cabeza.

—En Cuadro Nacional del departamento San Rafael se investigan las causas que provocaron la muerte de Norberto Jacinto Batistella. Su cuerpo presenta una herida de bala en la región occipital y se cree puede tratarse de un suicidio.

Nómina de lesionados

SAN RAFAEL. — La policía dio cuenta de los accidentes registrados entre los días 31 de diciembre y 1º de enero, que dejaron como saldo a varios heridos de consideración.

Entre esos sucesos informa que en Cuadro Nacional fue arrollado un niño por un automóvil cuyo conductor se dio a la fuga. El pequeño debió ser internado y su diagnóstico es reservado.

—En el paso a nivel Rama Caída, una locomotora Diesel guiada por José Francisco [illegible] site, chocó con un automóvil conducido por Armando Carlos Grana, quien resultó con traumatismo de tórax, escoriaciones y otras heridas.

—Raúl Córdoba que circulaba en contramano por calle Lavalle con su automóvil Citroen chocó con un Renault Gordini que se desplazaba por calle Chile. El conductor de este vehículo José Vargas y su esposa Teresa Samito resultaron con diversas lesiones.

—En calle Balloffet Alejandro G. Grillo embistió con su automóvil al ciclista Rogelio Navarro, que resultó con fractura del antebrazo izquierdo y escoriaciones varias.

—En General Alvear, una menor de edad resultó con fractura de fémur al ser atropellada por el vehículo que conducía Federico Castilla, cuando bajaba a la calle con su bicicleta. Siempre en General Alvear, en puente Colorado, Luciano Benítez chocó con su motocicleta contra un sulky guiado por Simón Nepsa, resultando el primero con lesiones reservadas que motivaron su internación.

—Miguel Ortiz fue embestido cuando circulaba en su bicicleta en Bowen por un automovilista que se dio a la fuga, resultando con fractura de tibia y peroné.

Finalmente en Pueblo Diamante chocaron una carretela conducida por Germán Guajardo con un Citroen que manejaba Ana Luisa Wazmer. Esta última debió ser hospitalizada con diagnóstico reservado, al igual que tres menores que viajaban en la carretela que recibieron heridas de

Fue asaltado un taxista en Guaymallén

En calle Godoy Cruz, de San José, Guaymallén, fue asaltado un taxista por dos individuos que habían ascendido al coche en Bandera de Los Andes y Albarracín, de aquel departamento. La víctima es el señor Mario Adolfo Villarreal, domiciliado en Ferrari 1078, San José.

La información policial no consigna si los ladrones, que redujeron al taxista con revólveres, le sustrajeron dinero, pero sí señala que se llevaron

Durante el acto en el Cuerpo de Caballería "Martín Miguel de Güemes", en recordación de su 69º aniversario.

Entregaron 10 becas a hijos de policías

Durante una ceremonia cumplida en la mañana de ayer en el Cuerpo de Caballería de la Policía de Mendoza, se recordó el 69 aniversario de la creación de ese organismo de seguridad. El acto fue presidido por el subjefe de la repartición, comisario general Ramón Armando Arrieta Cortez.

Recibieron las tradicionales medallas-credenciales los comisarios generales Raúl Alberto Ruiz Soppe, Gregorio Esteban Villafañe Gómez, Mariano Rufo Munives Cataldo, Moisés Luis Caballeros Grancara, Abelardo Cuello Videla, Pedro Dante Sánchez Camargo y Armando Pacheco Talquenca.

Fueron distinguidos con el grado extraordinario de dragoneantes los agentes Rubén Oro Riveros y Mario González y recibió medallas el siguiente personal: premio al mérito, oficial ayudante José Darío Villegas; a la responsabilidad, sargento ayudante Florencio Celada, al trabajo, dragoneante Rubén Ortiz; a la dedicación, agente Isaac Garro y a la camaradería, agente Ramón Martínez.

Por otro lado, se entregó las becas que anualmente adjudica la Asociación Amigos del Cuerpo de Caballería "General Martín Miguel de Güemes" a hijos del personal de esa dependencia. En esta ocasión se entregó las becas a 10 estudiantes, de primero a quinto grado.

Hacia el final habló el titular del cuerpo, comisario Osvaldo Ricardo Godoy Luna y desfilaron los efectivos. Fu[illegible]

OSVALDO A. DE LA RETA - JORGE O. OLIVE
MART. PUBLICO Mat. 1478 Mat. 1470 TEL. 220694

POR ORDEN DE VARIOS COMITENTES

Gran REMATE Sin Base

Mañana domingo 8,15 hs. - Colón 710 - G. Cruz - Mz

MUEBLES NUEVOS Y USADOS: dormitorios, juegos de comedor, living, cantidad de sillas de distintos tipos, mesas varias, camas, mesas de luz, mo lares, aparadores, etc.
ARTICULOS DEL HOGAR: Heladeras, Televisores, Combinados, Ventilado Turbos, Calefactores y muchos otros de las más acreditadas marcas.
INTERESANTES LOTES DE ROPAS NUEVAS: Pantalones, Camisas, Ma Cinturones, Blusas, Trajes para damas y caballeros, etc.
CANTIDAD DE JUEGOS DE CRISTALERIA Y CUCHILLERIAS
RODADOS, JUGUETES DE TODO TIPO y muchos artículos más, imposible detallar.
EXTRAORDINARIA FILMADORA Raynox importada nueva, Proyector m Yuyi importado, nuevo, un iluminador Tauro Lux, nuevo.

IMPORTANTE SUBASTA PARA TODOS LOS GUSTOS Y PRESUPUESTO

EXPOSICION: SABADO DE 16 a 20 horas
COLON 710 - GODOY CR
3|1|F

MUEBLES RUSTICOS ARTESANIA CHILENA
Fábrica y único local de ventas, atendido por su dueño.
MODULARES A MEDIDA - DISEÑOS
ESPEJO 33 - LAS HERAS - 10 a 12 y 16 a 20 horas.
3|1|C|944|3|1

FALCON FU
75 - S
NUEVO VE
BARCALA 642 -

IMPORTANTE EMPRESA
Necesita comprar terreno en alrededores de la Ciudad de Mendoza, zona no urbana, 1.000 mts.2, como mínimo. Llamar al Tel. 218185 en horario de comercio. Fuera de horario al teléfono 218100.
3|1|F|38193|3|1

A. QUINTANA FLEITAS
Hermoso parral de 10 Has., con casa antisísmic elect., churrasq., galpón, etc., c/cosecha a 25 km
Regia finca de 15 Has., sobre pavim., 9 Has. resto frut., todo de 1ª, der. agua río, pozo elect 2.500.000 lts., 2 casas antis. nuevas, c/cosecha casa quinta con 2.000 mts. terreno a 14 kms. $ 185.000.000 m/n, con el 50% contado saldo c
Dispongo de varias fincas, casas, bodegas, et la venta, precios de ocasión.
INFORMES: A. Quintana Fleitas en Olavarría 98 B. Tel. 249623 y Tel. 21 de Fray L.
3|1|F

Círculo Médico de Mendoza
PERITOS MERCANTILES
NECESITA
Para ocupar dos vacantes. Servicio militar cumplido. Preferente con conocimientos arancel médico. Presentarse día 3-1-76 de 8 a 10 hs. - Círculo Médico de Mendoza - Olegario V. Andrade 496 - Mendoza.
3|1|F|38149|3|1

GRATIFICAR
Devolución carterita negra, conteniendo documen sonales y de vehículo. - TELEFONOS: 252918

URGENTE VENDO DEPARTAMENTO
Un dormitorio con placard, living-comedor, cocina y baño. Recién pintado, desocupado. Total 80 millones, con 60 millones contado. Escucho oferta por contado total. Tratar con propietario hoy de 10 a 13 y de 17 a 20 hs. en el mismo: Don Bosco Nº 65, primer piso. Dpto. 11 (Ciudad) o al Tel. 972744.
3|1|F|38310|3|1

RASTRO
Mod. 74 - V
Impecable estado. C tálica. Ver y tratar a 13. Domingo: 9 a
OLASCOAGA Y P. —LAS HERA

Compro o Alquilo Local o Negocio
Cualquier Ramo
Unicamente Muy Céntrico
Poste Restante Diario Los Andes M.A.S. (2
3|1|F|3816

GUIA PROFESIONAL

MEDICOS

Dr. OSCAR E. CAMINOS
Clínica y Cirugía. Obesidad. Várices. Vejez. Enf Venéreas. Impotencia. Mutuales. Sarmiento 777. Tel. 241768. De 11 a 13 y 17 a 21 horas.
9|1|F|Pte.

Dr. MIGUEL ANGEL CHIRINO ZARATE
Clínica Enfermedades de la mujer. Prevención cáncer. Tratamientos Especializado extranjero. - Rioja 1856 - Te 250237.
13|12|C|510|11|1

Dr. RODRIGUEZ SAA
CLINICA MEDICA
Dra. RODRIGUEZ SAA
PIEL - DEPILACION
Martínez de Rosas 2055 (entre Sulpacha y Paraná) Teléf. 230063.
24|7|F|77882|Pte.

APARATO DIGESTIVO

Dr. OMAR MUSRI
Atiende Mendoza: Sanatorio Policlínico Gueymallén - Tel. 218052 San Martín: Sanatorio Argentino, Rivadavia: Sanatorio Carrasco y Bertona.
6|2|F|62272|Pte

VIAS URINARIAS

Dr. MANUEL BIANCHI
Riñón, vejiga, próstata y genitales. Esterilidad masculina. Turnos desde las 16 horas. Tel 256234. - Agustín Alvarez 250.
6|6|F|66024|Pte

Dr. IGNACIO J. ROMEO
CIRUGIA VIAS URINARIAS
Cirugía general. Diariamente desde 17 horas. Pedir turno. República de Siria 325 Teléfono 292220.
F|Pte

Dr. ALBERTO PABLO CORICA
ESPECIALIZADO EN EE. UU.
Enfermedades vías urinarias, Adultos y niños. Colón 532 - Turnos Teléfonos 240035 y 252553.
29|1|F|29090|Pte.

PSIQUIATRAS

Dr. RICARDO DANIEL PIERRO
MEDICO
Especialista en psiquiatría y psicología infantil. - 9 de Julio 1160. 6º P. Dpto. 2. Turnos: T. 231919-259247.
2|1|F|38086|31|1

Dr. JULIO JOSE HERRERA
EX PROFESOR TITULAR

Dr. NICOLAS A. GIUDICE
PSIQUIATRA
25 de Mayo 1234. Reservar turno. Teléf. 256545.
12|5|F|Pte.|A

HOMEOPATIA

Dr. L. WASSERMAN
Dr. DANIEL J. LISSIN
Atiende días 8, 9 y 10 de Enero en su nueva dirección: H. Yrigoyen 117, Cdad. Reservar turnos: Tel. 291718.
2|1|F|38254|10|1

Dr. ALBERTO GRUENBERG
Atiende 6 - 7 Enero. Retirar turnos. Lunes a Viernes 16.30 a 20.30 horas. - Marconi 780 - Godo Cruz
3|1|C|735|7|1

NUTRICION

Dr. MINUCHIN
Obesidad, Diabetes Delgadez, Gótte, Arterlesclerosis. Aparato digestivo Turnos Roca 20, Las Heras Tel 254402 Amigorena 80, Ciudad Tel 244777
3|12|F|Pte

OBESIDAD

Dr. MARIO R. LEVIN
OBESIDAD
Director Centro Medico - Modelación Corporal Post Parto y Obesidad. Gimnasia modeladora. Masajes manuales y electrónicos. Baños a vapor individuales Parafina reductora Bronceado Fisioterapia. - San Martín 1464, G. Cruz. T. 246897
Se Atienden todas las Mutuales.
31|8|F|87535|Pte.|8

Dr. ALBERTO SEVILLA
Director de los Institutos Médicos de obesidad, asma y alergia de Mendoza, Córdoba y Buenos Aires. Obesidad y celulitis deformantes, Várices y hemorroides, tratamientos sin operación y sin dolor. Departamentos especializados: Asma, Alergia, Cardiología, Ginecología, Cirugía plástica y estética. Injertos de cabellos (Prof. Tomás Hughes y Edgardo Escobar). Avenida Colón 232, T.: 290006 - 241440. Atendemos mutualizados. Horario de 7 a 12 y de 15 a 20 horas.
28|11|F|31160|Pte.

GLANDULARES

Dr. BEVEGNI

VARIC
Dr. SPINETTA R
Várices - Trat. no op electro fulguración, Cl España. Turnos: Junín Bombal Tel 244111

ESPECIALIS EN SEÑO
DOCTORA MARTA GONZALE
Enfermedades mujer Embarazos. Partos. Tu marca 83. Dpto. 36. 3º 291982. Part 226294.

GARGANT NARIZ Y O
Dr. LUIS E. MO
10-12 - 18-21 horas 1050. Tel. 249323. Par fono 246661

CIRUGIA ES
Dr. HUGO SAL
Unicamente Cirugía nasal de nariz, Clín cional de nariz, Cruz, Godoy Cruz 3 215951 y 215952 Mutual

ODONTOLO
VICTOR M. PIC
Doctor en odontología boca y huesos de la y jueves, Sanatorio Ouyo Tel 243000 Part

Dr. MARIO HOR
Odontología integral tos. Rayos X. Prótesis liana. Paradentosis 985. P. B. 12. Turnos Part. 217888.

Dr. JUAN ANGEL ZAPATA
RAYOS
Atiende de 10 a 12

FELIX MARIN

MARTILLERO PUBLICO MATRICULA 1031 TELEFONO 257900 MENDOZA

REMATA SIN BASE

Orden de Bicicletería - Mueblerías - Ftes. de Juegos de Living - Art. del Hogar y 315 Remitentes de Varios n/y Usados

HOY Sábado 17 Hs. - MAÑANA Domingo 8.30 Hs.

DETALLE: 45 Bicicletas para damas, caballeros y niños, plegables, ½ carrera y de paseo. - Kartings y triciclos. - Cocinas a gas de 2, 3, 4 y 5 quemadores, familiar e industrial, n|y usadas. - Lámparas y calentadores a gas. - Lavarropas a paleta y de turbina semi automáticos y mini lavarropas. - Máquinas de coser y bordar. - Máquinas de tejer automática Liciatex. - Licuadoras a botonera de 3 velocidades. - Planchas eléctricas. - Televisores. - Relojes: despertadores Junghan, de pulsera y mural eléctricos. - Juegos de jardín en hierro forjado basculantes de 5 piezas. - Art. de cámping: mesas plegables con 4 banquitos, reposeras, colchonetas, sillones y sillas plegables, salavidas. - Cañas de pescar Reels. - Colchones y almohadas en todas las medidas y calidades. Juegos de cubiertos en acero inoxidable importado, cuchillo monoblock de 49 piezas. - Baterías de cocina en hierro enlozado de 9 piezas. - Vajilla en porcelana americana de 89 piezas. - Vibromasajeador Masajet. - Máquina Impresora capacidad 700 copias. - Mesada de cocina metálica de 1,40 con pileta doble de acero inoxidable. - Bañeras para jardín y de baño en fibra de vidrio. - Alfombras lisas y fantasía. - Lámparas de pie y de colgar. Veladores y lámparas quinque. - Plafones, apliques eléctricos y faroles. - Cuadros y espejos con marco dorado. - Floreros en fina cerámica. - Estatuas simil marfil. - largavistas de bolsillo. - Reguladores de tensión automático. - Puertas y ventanas usadas. Sillones giratorios y lavadores de cabello para peluquería. - Mesas y sillas para bar, mostrador vitrina, vitrina exhibidora. - 2 radios para automóvil, 12 voltios, a botonera. - Reloj Omega, oro 18 K. caja originaria. - Máquina de escribir portátil y planillera Olivetti.

MUEBLES: 35 juegos de dormitorio n|y usados de 5 piezas modelos escandinavos, americanos, colonial americano de 4 piezas y petit muebles. - 40 roperos chicos y grandes n|y usados. - Camas en todas las medidas y estilos, cama de 2½ plaza en bronce y en hierro Luis XV. - Mesas de luz, cómodas, toilet, cunas, cuchetas. - 40 juegos de comedor nuevos y usados de 7, 8 y 9 piezas, de estilo escandinavo, americano y modernos. - Módulo de 3 cuerpos, modulares, aparadores antiguo de alzada y americanos, 120 mesas redondas, ovaladas, extensibles, fijas, libros y otras madera. - 950 sillas: escandinavas, butacas, ½ butaca, majestad, imperial, colonial americano y otras. - 30 juegos de living de 3 piezas nuevos, fijos y con diván cama en fino tapizado.

Colabora JOSE TRADE Martillero Público

Avda. SAN MARTIN 3071-77-Ciudad

3|1|C|968|3|1

BUSCO MOZO

Ineario "A PLENO SOL"
vantes 1476 - G. Cruz
3|1|C|860|3|1

COMPRO MOTOR Chevrolet Naftero

Buen estado, para camioneta año 70 al 72. Tratar: Teléfono 244850.
3|1|C|896|4|1

VENDO EQUIPO DODGE 1973

o reparado, Acoplado Maldonado 71 gomas nuevas.
Fco. de la Reta 1181 - San José
3|1|C|802|4|1

TRANSPORTE INTERNACIONAL SAN FRANCISCO

Necesita Encargado Sucursal Buenos Aires

Capacitado en cargas generales y frigoríficas. Inútil presentarse si no conoce Capital Federal.

Godoy Cruz 3822, Gllén. Tel. 261054 - 260391
2|1|F|38092|3|1

BODEGA EN LUJAN

Sobre Ruta 40, vendemos, capacidad 3.000.000 litros. En perfecto estado, lista para elaborar. Piletas y roble. - RUGGERI GALDEANO. J. F. MORENO 840 - T. 245934
3|1|C|827|4|1

PARTICULAR VENDO TALLER DE TORNERIA

Completo - Soldadura Eléctrica y Autógena
Leopoldo Lugones 356 - Mza.
3|1|C|807|3|1

Por Ausentarme

Vendo Dormitorio - Dos Camas - Colchón Pullman
España 1655 - Ciudad
3|1|C|837|3|1

50 Has. en Carrizal

Vendemos, tierra para chacra, der., agua, 1 pozo. 4 casas, 1 patronal. Totalmente alambrada. Ruggeri Galdeano
J. F. Moreno 840 - Tel. 245934
3|1|C|827|4|1

Villa-Vile Construcciones - Necesita

— CAPATAZ DE OBRA con antecedentes
— OFICIALES ALBAÑILES Y ARMADORES DE HIERRO con libreta del Fondo Nacional de desempleo
— SERENO DE OBRA con antecedentes

Presentarse en Federico Moreno 1247 - Mendoza
3|1|F|38157|3|1

INDUSTRIAS METALURGICAS PESCARMONA

Necesita:

DOS OFICIALES ALBAÑILES

Presentarse con antecedentes y referencias día lunes de 8 Hs. en adelante:
CERETTI 244 — GODOY CRUZ
3|1|F|38|158|4|1

REGALO

Mesas Nerolite	$	1.750.—
Aparadores	„	1.950.—
Roperos	„	3.400.—
Camas	„	1.450.—
Juegos de living	„	6.900.—

LOS PINOS - Las Heras y Perú
Teléf. 214720. 27|12|C|095|3|1

CROSS COUNTRY RAMBLER 71

Particular vende, impecable, 66.000 kms. garantidos. Caja 4ª. - TELEFONO 253024.
2|1|C|492|4|1

Vendemos 14 Campos

LINCOLN (Pcia. Bs. Aires)

620 Has. - Casa, galp., 10 lot., 5 mol., corr., mang., embarc. 400 Has. - Casa p|enc., 3 puest., 5 galp., Ting., corral mang., embarc., balanza, 14 lot., 5 mol., 6 aljibes, gran monte.

—Fracción de campo con la plantación más importante del mundo OLIVO (30.000 plantas), además eucaliptus, sófora, pino.

—Ideal para HARAS, CABAÑA, TAMBO, GANADERIA, AGRICULTURA, también para importantísimo loteo.

—Se puede vender también a tranquera cerrada, hay 600 vac. A.A. de 1er. ord. maquinaria agríc. y herram. varias.

—Ubicado a 40 kms. Ruta Nº 7 - 188 y n|Ciudad.

—Destacamos este ofrecimiento de campo por su soberbia plantación de OLIVO habiendo en su mayoría plantas de 20 a 30 años con una producción excepcional de fruto, además gran plantación de eucaliptus, sófora, pino para industrializar.

—Tierra y agua de inmejorable calidad.

200 Has. - casa, 6 lot., 2 mol., corr., manga, embarc.
60 Has. - casa, 4 lot., mol., corr., mang., monte.
58 Has. - casa 3 lot., mol., corr., monte.
52 Has. - casa, rancho, 6 lot., mol., corr., mang.
52 Has. - casa, galp., cochera, 4 lot., 2 mol., monte.
44 Has. - casa, galp., coch., corr., mang., embarc., 4 lot., 2 mol.
26 Has. - casa, coch., 3 lot., mol., corr., mang., monte.
26 Has. - 2 lot., mol.

MERCEDES (Bs. As.)
333 Has. - 3 puestos, 4 lot., 2 mol.

CHIVILCOY (Bs. As.)
275 Has. - casa, 5 lot., 2 mol., monte.

LABOULAYE (Córdoba)
264 Has. - casa, galp., 6 lot., 2 mol., 1 represa grande c|surg., corr., mang., embarc.

DIEGO DE ALVEAR (Santa Fe)
634 Has. - casa, 4 lot., 2 mol., corr., mang., embarcadero.

Recomendamos muy especialmente n|ofrecimiento de CAMPOS ubicados entre 10 y 40 Kms. Ruta Nº 7 - 65 y 158, invitando muy especialmente revisar los mismos sin compromiso.

INVIERTA: La tierra es oro, nuestra zona lo confirma.

INFORMES: JOSE PACE Y CIA. - NESTOR CABALEIRO Ameghino y Alberdi - TE. 2856 - LINCOLN (Bs. As.)
3|1|C|724|725|3|1|D

LOS ANDES EL ANDINO En SAN MARTIN

● RECEPCION DE AVISOS
● SUSCRIPCIONES

BALCARCE 32
TEL 22350

GUIA PROFESIONAL

MEDICOS

ESPECIALISTAS DE LA PIEL

ALBERTO J. GRINBERG
medades de la piel. Alergia atológica. Horario, lunes a es, 17 a 21 hs Sarmiento 777 loza 15|7|F|75872|Pte

BERTO TORRES CORTIJO
édico becario Univ Madrid o Civit 43. 1er. Piso. Turnos rde al Tel 255760 21|11|F|Pte.

OCULISTAS

Dr. ZALDIVAR Dra. MISTELI
eva dirección: Av. Emi- Civit 685. Ciudad. Tels. 257000 - 257100
14|1|F|Pte

r. ALVAREZ NOQUE
SOLICITAR TURNO
medades y cirugía de ojos 896 - Tels.: 241805 - 241324 443. 4|6|F|Pte.

Dr. M. MARCHEVSKY
OCULISTA
ultas de 11 a 12.30 y de 16 a . Rioja 1130. Tel. 247996. 25|9|F 94036|Pte

CLINICA DE OJOS
Atendido por
Médicos Oftalmólogos y 6 iares Técnicos Universitarios ltorio extern de 8 a 21 hs. días permanentes Cirugía e aación. Atención de particu- y Mutualidades Av. España Teléf. 248856
18|3|F|42513|Pte

REUMATISMO

RICARDO BARCENILLA
avia 578 - Planta Baja - 5 - Ciudad. - Turnos 17 a s. - Teléfonos 292020 - 221910 27|2|F|Pte

Dr. MANUEL MENA
atólogo - Enfermedades de na vertebral, brazos dolorilática. Atiende de 15 a 20 hs os Aires 226. Lunes a sábados 20|3|F|Pte |S

. JULIO F. SANCHEZ
r en medicina (Esp. en Reumatología, ortopedia y atología. Rivadavia 141. Tel 2|11|F|23600|Pte

HUESOS

Dr. EDUARDO P. TOSI ORQUIN
Dr. ANTONIO C. GOMEZ NAVARRO (h.)
Traumatología y ortopedia. Enfermedades y cirugía de los huesos. Lunes a viernes 17 a 20.30 hs. Necochea 509. Solicitar turno 259499, 242723, 259228. 21|1|F|27785|Pte.|A.

Dr. BOCCO
Clínica y Cirugía Ortopédica y Traumatología - Adultos y Niños Pedir turno: Tel. 292343.
9|5|F|Pte.|A

ODONTOLOGIA

Dra. DUCI DE CAPURRO
NIÑOS - ADULTOS
Lunes, miércoles y viernes. Rivadavia 76 - Pta. Baja. Dpto. "F" Tel. 243446. 5|12|F|Pte.|A

PARTERAS

ESTHER C. DE SANANES
Partera nacional. Diariamente de 10 a 20 hs. Solicitar turno. Pedro B. Palacios 1260 (Ituzaingó) entre Catamarca y Lavalle. Teléfs 257319 y 251391 7|4|F|Pte.|D

CELINA E. M. DE ARNEDO
PARTERA NACIONAL
Catamarca 585. Ciudad 1. 242388 Pedir turno. 29|F|99490|Pte

J. DELIA SANCHEZ GOMEZ
OBSTETRICA NACIONAL
Atiende de 15 a 17 horas, menos sábados. Rivadavia 634 Tel. 241019 6|12|F|Pte

LIDIA M. de CUARTAS
PARTERA
25 de Mayo 770 Mendoza. Teléfono 247223. 11|10|F|Pte

IRMA YAKEL de LEGUIZAMON
PARTERA
Av. San Martín 1269 - 3er. Piso. Dpto. "A" - Tel. 257536 - Mendoza F|Pte.|A

BIOQUIMICOS

LABORATORIO BIOQUIMICO DE CUYO
Dra. SILVIA MALDONADO
Chile 1358 Urgencias T.E. 244330. Código 612 27|9|F|94587|Pte.|A

AVISOS CLASIFICADOS

Compra y Venta de Propiedades

MOLL Inmobiliaria compra casas, departamentos, tes, etc. Operaciones inmediatas, garantidas. Gutierrez 567. Tel. 214266. - 0524. 22|9|F|85420|Pte.

NDER, permutar su propiedad confíela ya a Oliveri. Teléfono 225471. 28|12|C|763|7|1

RTICULAR compro casa, lo departamentos, fincas, por erosos pedidos. - José Federico Moreno 1575. 2|1|F|38229|3|1

RTICULAR vendo o permuto p. baja 2do. Barrio Cooperativa Montes de Oca 1254 - G. Dpto. 16. 3|1|C|706|4|1

5.000.000 total departamento lad, desocupado, 3 habitaciones comedor, patio. Lavalle 18. 53115. 3|1|C|946|3|1

OPIETARIO compro casas o rtamento. Lavalle 18. Teléf. 15. 3|1|C|846|3|1

IFICADORES cambiadores Estereo, parlantes, auto os, discos. Fábrica. Financión. Alem 265. 30|12|C|09|6|1

ISMICA 2 dormitorios. Vendo Permuto. Teléfono 241101. 3|1|C|698|3|1

ANTISISMICA 3 dormitorios, 2 baños, dependencias. Barrio Empleados de Comercio Godoy Cruz. 185.000.000 50 % contado. Saldo convenir. José Federico Moreno 1575. 2|1|F|38232|3|1

ANTISISMICA 2 dormitorios, dependencias, Villa Nueva. Anticipo 50.000.000. Total 130.000.000. - José Federico Moreno 1575. 2|1|F|38223|3|1

ANTISISMICA 6ª Sección, living, 2 dormitorios, patio, teléfono, $ 95.000.000 total. Lavalle 18. T. 253115. 3|1|C|846|3|1

AMPLIA 4 dormitorios y departamento al fondo, entrada vehículos, teléfono, $ 90.000.000 total. Lavalle 18. T. 253115. 3|1|C|846|3|1

ANTISISMICA desocupada en Dorrego: $ 45.000.000. Resto facilidades. Nigito Propiedades. Colón 829. Godoy Cruz. 3|1|F|37427|3|1

AL CONTADO particular compra departamentito ciudad, proximidades. Efectivo y Plan Banco Teléf. 227002. 3|1|F|37419|4|1

COMPRO y vendo lotes, casas, departamentos, negocios. ¡Visítenos! "Benturino" - Colón 659. Teléf. 246927. (Martillero Lugones). 29|12|F|39193|4|1

COMPRO urgente a propietario casa chica antisísmica ciudad. Teléfono 258077. 3|1|C|762|3|1

COCHERAS cubiertas $ 100.000 descubiertas $ 80.000 contado, saldo 12 meses. Colón al 600. Mitre 685. Mendoza. 3|1|T|01177|4|1

CASITA en Guaymallén vendo facilidades, t|servicio Total pesos 450.000. Rioja 1532. Ciudad. 3|1|C|917|3|1

DEPARTAMENTOS internos, 2 y 3 dormitorios, sobre Avenida San Martín, Las Heras. Contado pesos 17.000.000, saldo facilidades José Federico Moreno 1575. 2|1|F|38225|3|1

DEPARTAMENTO frontal 2 dormitorios y dependencias a estrenar inmejorable ubicación contado y facilidades. Mitre 685. 3|1|T|01178|4|1

DEPARTAMENTOS 2 y 3 dormitorios a pasos Barrio Bombal. Tratar en obra. Roque Sáenz Peña 1844. Godoy Cruz. Sábade 9.30 a 12.30. 3|1|C|756|3|1

DISPONEMOS en 5ta. y 6ta. Sección casas y departamentos distintos precios. Facilidades. Consúltenos. - Paso de los Andes Nº 3080. 3|1|C|762|3|1

EXCEPCIONAL punto vendo, fondo comercio para carnicería. José V. Zapata y Costanera (frente a Terminal). Ver y tratar: sábado todo el día. 3|1|F|38187|3|1

FINCA dueño vende, 8 hects. niveladas, derecho agua, 2 casas, pozo, chacra, viña, parral bueno; otro 2 hects. ideal cnacra. Godoy Cruz 1903 San José. 3|1|F|38306|3|1

GODOY Cruz: Casa mixta 5 habitaciones, 436 mts. a precio terreno, a metros San Martín. Total $ 90.000.000. Facilidades. Paso de los Andes 3080 Ciudad. 3|1|C|762|3|1

INTERESADO directo compra casa en Godoy Cruz, Guaymallén o Ciudad; entrego automóvil mediano 75, saldo a convenir. Ofertas al Teléf. 249465. (Días hábiles horariao comercio). 3|1|F|38197|5|1

LOTE esquina 1.290 mts.2 37 x 34 calle Independencia, Las Heras, a metros Avda. Acceso Norte. Vendemos facilidades. Córdoba 154. Ciudad. 3|1|F|38200|3|1

LOCAL comercial Sexta Sección, particular vende. - Jorge Calle Nº 208. Ciudad. 3|1|C|929|3|1

LOTE aéreo (terraza) listo construir Sexta Sección, vendo, permuto automotor. Además local comercial. Jorge Calle 208. Ciudad. 3|1|C|929|3|1

LOTE 290 m2. Gral. Gutiérrez frente club Giol vendo; recibo automóvil. Rioja 1532. Teléfonos 253964 - 223927. 3|1|C|776|4|1

LOTE 92 m2. cerca hospital Español. Oportunidad. Vendo, Teléfonos 290510 - 243658. 3|1|T|01182|3|1

LOTE en Guaymallén (Av. de Acceso - Allayme) 230 m2., pesos 260.000. T. 248101. 3|1|C|889|3|1

PERMUTO por finquita en Mendoza, casa amoblada en Costa Azul, Chile. Sr. Gatica. Ozamis Nº 26. Malpú. 2|1|C|340|4|1

POR ausentarme del país, vendo urgente local Gral. Paz y San Martín. Tratar: Avda. España Nº 3451, (Ciudad). Tel. 258536. 3|1|C|778|3|1

SIN INTERMEDIARIOS vendo cómoda casa desocupada centro G. Cruz, 3 dorm., garaje y depend. Todos los servicios. - $ 750.000, contado $ 500.000, saldo convenir. Tratar de 8 a 20 hs. Rep. del Líbano 565. G. Cruz. 3|1|C|834|3|1

SOBRE San Martín Sur 291, G. Cruz, vendo 2 plantas, muy amplia, dependencias completas, 480.000.000. Permutas, facilidades Particular. - 220903. 3|1|F|37423|3|1

TUNUYAN centro amplia esquina antisísmica 4 ambientes,, comedor diario. baño, cocina, cochera, patio y sótano, vendo. Recibo automóvil Pick-Up o camión modelo 70 en adelante buen estado saldo a convenir. San Martín 999. Tunuyán. Tel. 2184. 2|1|F|38220|3|1

VENDO lote interno 120 m2. en Villa Nueva oportunidad luz y agua. Tratar Gorriti y O'Brien V. del Parque G. Cruz. 3|1|C|523|3|1

VENDO dos casas y un lote San José. Lamadrid 336 Cdad. 3|1|C|866|3|1

VENDO casa nueva 5ta. Sección. Tel. 249896. 3|1|T|1211|3|1

VENDO lote Barrio Reconquista, 200 m2. Tratar: Fco. de la Reta 1263. San José. Gllén. 3|1|C|941|3|1

6ª SECCION casa antigua vendo como terreno 480 m2. 4 habitaciones, galpón, fondo, entrada vehículos. Oportunidad. Contado total $ 900.000: Recibo automotores. Hoy 10 a 13 y 18 a 20. Domingo 10 a 13 horas. Mitre 3176, Ciudad.

Compra y Venta de Negocios en General

COMPRO pequeño negocio o industria también puede ser reparto de mercadería, diarios y revistas, etc. Llamar sábado y domingo de 8 a 22 horas, señor Lafuente, teléfono 225224. 3|1|C|758|3|1

DOS NEGOCIOS en uno: residencial y carrito bar en plena actividad. 120 millones contado. Propiedad en alquiler. Emilio Civit 276. 3|1|C|801|3|1

MERCADITO en ciudad vendo por viaje. Verlo y tratar con su dueño: Paraná y Paso de los Andes, Ciudad. 3|1|C|742|4|1

RESTAURANT céntrico, muebles y útiles Total 80.000.000. Recibo casa menor precio. José Federico Moreno 1575. 2|1|F|38227|3|1

RESIDENCIAL muy céntrica busca socio. Ofertas en San Lorenzo Nº 19. Ciudad. 3|5|F|607|3|1

VENDO residencial categoría A. Llamar T. 243600 de 11 a 15 y 21 a 24 hs. 3|1|C|806|3|1

VERDADERO negocio, a comprobar, bar, comedor, fiambrería, pizzas. Líquido por enfermedad. R|permuta o socios. Lisandro Moyano 112. Las Heras. 3|1|C|743|5|1

Compra y Venta de Muebles

A BENTURINO, tel 244335-248730. ofrezca muebles, antigüedades, artículos en general Colón 669 3|3|F|Pte

A. SELLA - Tel. 247447 - Martillero Tiburcio Benegas 776, ofrezca muebles, artículos hogar, máquinas usadas, dinero en el acto 11|2|F|6992|Pte

A AMITRANO martillero - Teléf. 247711. Aristides Villanueva 332, ofrezca muebles, antigüedades, maquinarias, artículos generales. Pagamos mejor. Anticipamos dinero. 9|6|F|2225|Pte

ANTIGUEDADES muebles, cosas nuevas y viejas en general. Suipacha 412, Ciudad. 19|12|C|118|21|1

JUEGO dormitorio colonial, camas gemelas, vendo. San Lorenzo 208. - 8º A. - Mendoza. 3|1|C|920|3|1

VENDO dormitorio inglés, otro dormitorio moderno. Rufino Ortega 420. Ciudad. 3|1|C|676|4|1

VENDO dormitorio, living, cama una plaza. Cantú 745 y P. de los Andes. 3|1|C|739|4|1

Compra y Venta de Automotores y Cubiertas

ANDES AUTOMOTORES
Roberto Wainsztein
O'Brien esquina Alberdi
San José

Cupé Mercedes Benz SE/64	
Fiat 1600-1970	$ 120.000
Ami 8 1971	$ 79.000
Fiat 600 1970	$ 59.000
Chevrolet Super 1968	$ 89.000
DKW Unión 1967	$ 69.000
Rural Unión 1967	$ 65.000
Furgón Renault 1965	$ 38.000

y facilidades. Planes especiales a Empleados Públicos y Policiales.
31|12|F|38065|3|1

A. VENDEMOS - permutamos: cien unidades. Automóviles, Pick-ups, Jeeps, Estancieras, ómnibus, camiones diesel, nafteros, volcadores, ruteros, balancines, tractores. Todas las marcas y modelos, para distintas necesidades y posibilidades. Visite gigantesca exposición "Miguel Angel Riccieri Automotores". San Luis 540. 3|1|C|923|9|1

A VENDO Renault 4 modelo 69. Muy buen estado. Tratar en Don Bosco 137. Dpto. 11. Teléfono 242964. 2|1|C|565|4|1

A RAMBLER Ambassador 990, 1965. Precio total $ 120.000, contado vende: Pecas Automotores. Buenos Aires 344. 2|1|F|38104|3|1

A CITROEN 62. Facilidades. Bandera de los Andes 446. San José. 3|1|C|797|3|1

A PARTICULAR compro auto 67 en adelante con o sin deuda. Entrego 14.000.000, saldo corto plazo. Teléfono 248320. 3|1|T|1195|4|1

A PARTICULAR vendo camioneta Fiat 125|73, Barcala 642, ciudad. 3|1|C|869|3|1

A TORINO 70-L Sedan en perfectas condciones. Recibo menor precio. Permuto. Financio. Olegario V. Andrade 641, Ciudad. 3|1|C|926|3|1

A COMPRO contado coche muy buen estado mediano o grande, modelo 72 en adelante. - Paraguay 1278, Villa Nueva. - Alt. Godoy Cruz 3000). 3|1|C|902|3|1

A FORD Falcon rural 70, vendo 200.000 y facilidades. Sargento Cabral 356, Ciudad. 3|1|C|903|31

A CITROEN furgón con vidrios laterales, mod. 1968, recién ajustado muy buen estado. Vendo, permuto. Rioja 2072, Cdad. 3|1|C|931|3|1

A CHEVY 1971, cupé blanca, ruedas radiales, impecable 50.000 reales, sin tocar original de fábrica. Vendo, permuto, escucho ofertas contado. Rioja 2066, ciudad. 3|1|C|931|3|1

A SOLO $ 19.800 vendo Halcón 98, impecable, garantida. Espejo 18, Las Heras. 3|1|C|944|3|1

A FIAT 600-65. Vendo o permuto por Ford Falcon M-65, 66. Saldo a convenir. Huarpes 643, Ciudad. 3|1|C|918|4|1

A PARTICULAR vendo Dodge 1500|74, de lujo, Barcala 642, ciudad. 3|1|C|869|3|1

A PARTICULAR vendo Fiat 128-73, Barcala 642, ciudad. 3|1|C|869|3|1

AMPLIFICADORES, cambiadores, auto Estereo, parlantes, auto-radios, discos, casettes, magazines. Alem 265. 30|12|C|96|6|1

AMI 8 73 impecable única mano vendo. Lavalle 333 Cdad. 2|1|C|536|4|1

A.J.S. 500 cc. m|47 vendo. Beltrán 1484. Godoy Cruz. 3|1|C|817|3|1

ATENCION: vendo equipo prof. Disc-Jóckey o entrego como p|de pago de Fiat 600 ó Citroen. - Huarpes 7 - Ciudad. Tel. 247516. 3|1|C|727|4|1

ACOPLADO Helvética modelo 65 curvo, carrocería alta 2 ejes, muy bien de gomas. Recibo Pick-Up, auto. Financio. Olegario V. Andrade 641, Ciudad. 3|1|C|926|3|1

BORGWARD Isabella modelo 56, convertibe de chapa vendo total 35.000. Pedernera 527, San José. 3|1|T|1215|4|1|D

COMPRO unidades usadas, modelo 62 en adelante. Buenos Aires 344, Mza. 1|10|F|31470|Pte.

CROSS COUNTRY rural Rambler 71 66.000 Kms. caja 4ta. ZF. Freno disco. ¡Impecable! Particular vendo Recibo menor precio. Teléfono 253024. 2|1|C|492|4|1

CAMBIO lotes en Bº Sta. Ana por automóvil o camioneta excelente ubicación. Lavalle 333. Cdad. 2|1|C|536|4|1

CAMIONETA Chevrolet 1970, impecable vendo, permuto. Don Bosco 40. 3|1|C|821|3|1

COMPRO Isetta o similar, contado, cualquier estado. Ituzaingó 2591. Ciudad. 3|1|C|419|3|1

COMPRO Rambler, Valiant, Chevrolet 1966 en adelante, parte contado, resto 30 - 60 y 90 días. Chacabuco 558. 3|1|C|733|4|1

COMPRO camioneta Chevrolet o Ford 65 en adelante. Pueyrredón 527. Ciudad. 3|1|T|1193|4|1|D.

COMPRO contado Peugeot 403, 404; Fiat 800, 1.100, 1.500; Siam, Taunus 58, etc. Llamar 215046. 3|1|C|754|4|1

CAMION Bedford M-1961, carrocería metálica, volquete, impecable vendo, urgente, recibiría permuta. Manzana 17, casa 20, Barrio Supe, Godoy Cruz. 3|1|T|1208|3|1

CONTADO compro automóvil Fairlane, Dodge o Peugeot 1970-72. Pueyrredón 545, Teléf. 244206. 3|1|T|1199|3|1

COLECTIVO, auto, casilla, motor 0 km. 18.000.000. Permutas, facilidades. Tel. 220903. 3|1|F|37421|4|1

CAMION Dodge 60 c|baja c|volquete c|motor Perkins 104 - 0 Km. Recibo auto o Pick-Up. Financio. Olegario V. Andrade 641 Ciudad. 3|1|C|926|3|1

CAMION Mercedes Benz modelo 54 y 61 en perfecto funcionamiento. Recibo auto o Pick-Up. Financio. Olegario V. Andrade 641, Ciudad. 3|1|C|926|3|1

COMPRO Fiat 1.500 ó 600, pago contado. Particular. Tel. 254473. 3|1|C|910|4|1

CAMION Mercedes Benz con volquete, modelo 62 L 312, vendo o permuto. Roca 681, Las Heras. 3|1|C|944|3|1

COMPRO Fiat 600 1965 al 70 o similar, pago contado. Teléfono 243820. 3|1|C|894|3|1

CAMIONETA Chevrolet 74, lujo vendo, oportunidad, contado permuto hoy, 10 a 13 y 18 a 20. Domingo, 10 a 13 horas. Mitre 3176, ciudad. 3|1|C|883|3|1

COMPRO furgón DKW o Utilitario IKA. Permuto Renault Gordini 65. Pirovano 653, V. Hipódromo, G. Cruz. 3|1|C|859|3|1

CHATITA Chevrolet 30, 1ª oferta. Soler 530, Godoy Cruz. 3|1|C|893|3|1

DESEO comprar Rural Rambler modelo 66 en adelante. Eusebio Blanco 473. Ciudad. 2|1|F|38245|3|1

DI TELLA 65. San Martín 3420, Martín 3420, ciudad.

ESTANCIERA m|60 vendo $ 550.000 contado. Rioja 1330. 3|1|C|684|4|1

ESTANCIERA modelo 60 en muy buen estado. Permuto. Financio. Olegario V. Andrade 641, Ciudad. 3|1|C|926|3|1

FIAT 600 1974, vende particular, recibo menor precio. San Lorenzo 208, 8º A. Mendoza. 3|1|C|920|4|1

FIAT 125 0-Km., Fiat 600 0-Km. Vendo, Permuto. Salta 979. 3|1|C|927|3|1

FIAT 128 1972/73. Vendo. Permuto. Salta 979. 3|1|C|927|3|1

FORD 72, cobertura, motor gasolero Mercedes 312. Asentar. Teléfono 261117. 3|1|C|799|3|1

FIAT IAVA 1975 1600 kms. vendo, únicamente contado. Don Bosco 40. 3|1|C|8213|3|1

FIAT 600, 61, impecable, San Martín 3430, ciudad. 3|1|C|847|3|1

GILERA 150 vendo $ 9.000 y facilidades. Don Bosco 40. 3|1|C|821|3|1

GLADIATOR T-1000 1974, radio, calefacción, pocos kms., mejor que nueva vendo urgente. - O'Brien 322. San José. 3|1|C|831|5|1

GTX-73 impecable con pocos Kms. Recibo menor precio. Permuto. Financio. Olegario V. Andrade 641, Ciudad. 3|1|C|926|3|1

JEEP IKA 1969, carrozado, largo, vendo oportunidad, contado, permuto hoy, 10 a 13 y 18 a 20. Domingo, 10 a 13 horas. Mitre 3176, ciudad. 3|1|C|883|3|1

LANCHA "Avan" 505, motor Carniti 50 HP., 4 plazas, total pesos 150.000. Contado, facilidades, vende: Pecas Automotores. Buenos Aires 344. 2|1|F|38103|3|1

LIQUIDO camionetas Fargo 1965 y Peugeot 1968 vendo. - Godoy Cruz. 3|1|C|925|3|1

MOTO Panther 600. Total $ 30.000 San Martín Sur 790 - G. Cruz 3|1|C|818|4|

MOTONETA Siambretta 125 c.c. de lujo. Muy buena. Dueño vende facilidades. Lamadrid 33 Ciudad. 3|1|C|894|3|

MOTOR Diesel, 4 cilindros idea camioneta vendo con facilidades. Pedernera 527, San José. 3|1|T|1215|4|1|D

MOTONETA Vespa 1960, vendo hoy, y motocicleta Terrot 350 1936. Jorge Calle 208, ciudad. 3|1|C|929|3|

MOTONETA Lambretta 150 cc vendo. Malvinas Argentinas 1227 Godoy Cruz. 3|1|C|937|4|1

NO PAGUE más el flete de su uva, con eso compre Chevrolet 42 con motor 60 con volquete en buen estado en funcionamiento. Recibo permuta. Olegario V. Andrade 641, Ciudad. 3|1|C|926|3|1

OPORTUNIDAD vendo cigüeñal Torino. Roque Sáenz Peña 433, ciudad. 3|1|C|842|3|1

OPEL 58 impecable particular vendo. Juan B. Justo 419, Godoy Cruz. 3|1|C|879|4|1

PEUGEOT 404-68, vendo contado únicamente, particular. Calle 14 Nº 2547, Departamento 44 - 2º Barrio Comercio Godoy Cruz. Tel. 220518. 3|1|C|750|3|1

PEUGEOT 504 modelo 71 a 73, compro a particular al contado. Calle 14 Nº 2547 - Departamento 14 - 2º Barrio Comercio. Godoy Cruz. Tel. 220518. 3|1|C|750|3|1

PEUGEOT 404 1971, Grand Prix, impecable, oportunidad. Las Heras 872, San José. 3|1|C|881|3|1

PERMUTO lote en Benmejo 416 m2. por automóvil modelo 70 en adelante. Benavente 5843. Barrio Pécora - Villa Nueva, Guaymallén. 3|1|F|38305|3|1

PICK-UP Chevrolet 1973, vendo permuto. Salta 979. 3|1|C|927|3|1

PEUGEOT 404 GP mod. 72, permutas, facilidades. 9 de Julio 1160, 7º piso 5, ciudad. 3|1|C|868|3|1

RENAULT 6, mod. 70, extraordinario, permutas, 9 de Julio 1160, 7º piso, 5, ciudad. 3|1|C|868|3|1

ROMBO 80 R-6 Círculo Citroen Ami-8 o similar compro muchas cuotas pagas, entrego en pago cupé Fiat 800 modelo 1967. Joaquín V. González 272. Tel. 250260. Ciudad. 3|1|C|617|3|1

RENAULT Dauphine 62, impecable vendo. Paraguay y Cnel. Díaz. 3|1|C|829|3|1

RENAULT Dauphine 61 chapa Mza. buen estado avenida Bandera de los Andes 2044. San José - Teléfono 261323. 3|1|C|678|4|1

RENAULT 1964 vendo. Vértiz 412, Godoy Cruz. 3|1|F|37428|4|1

RASTROJERO diesel 1968 vendo. - Segundo Sombra 2680. - Barrio Suárez. G. Cruz. 3|1|C|569|3|1

RASTROJERO Diesel 1956 mejorado, vendo mitad contado saldo permutas varias. San Martín 1192, Las Heras. 3|1|C|929|3|1

SIAMBRETTAS 175, 150, 125 lujo, standard, Alpino 175, contado, permutas, facilidades. San Miguel 1833, Las Heras. 3|1|C|944|3|1

SE VENDE furgón térmico para Rastrojero diesel o permuta por caja metálica. Patricias Argentinas 698 y Jorge Newbery, Maipú. 3|1|C|326|4|1

TOTAL $ 85.000 Rastrojero diesel. Félix Suárez 1642, Villa Nueva. 3|1|F|38307|4|1

UTILITARIO IKA 61 ideal para reparto en perfectísimas condiciones. Permuto y financio. Olegario V. Andrade 641, Ciudad. 3|1|C|926|3|1

VENDO Valiant III 1965. Corrientes 369. Ciudad. 30|12|T|1113|3|1

VENDO o permuto taxi Ford Falcon 1970. - Corrientes 369, Ciudad. 30|12|T|1112|3|1

VENDO: Tractor Deutz A - 40 Viñatero en perfecto estado. Coronel Díaz 70 Cdad. 2|1|C|422|3|1

VENDO o permuto micro ómnibus. P. Mendocinas 1366. Ciudad 2|1|C|517|3|1

VALIANT III 65 vendo permuto. Bra. de los Andes 4222. Villa Nueva. 3|1|C|824|3|1

VENDO, permuto por casa modesta camión International mod. 57. Tratar Manzana "F" Casa 10, Barrio Gráfico. Sector "7". Godoy Cruz. 3|1|C|789|4|1

VENDO carrocería rutera buen estado y camión Fargo mdlo. 60 con motor Bedford 64, y volquete y tres acoplados, rutero con carrocería. Independencia y Acceso Norte. Teléfono 230234. 3|1|C|700|3|1

VENDO tractor Fiat Oruga, viñatero 331. Teléfono 257196. 3|1|T|01176|4|1

VENDO Siambretta de Lujo impecable. Videla Castillo. 2211. Ciudad. 3|1|T|01171|3|1

VENDO camión Hanomag 1957, muy

BASILE, ALVAREZ Y SPORTARO

En cumplimiento a lo dispuesto por el artículo 107, de la Ley 20744/74 cita a su personal temporario para que en el término de 48 hs. se presente con documentos de identidad en Silvano Rodríguez s/n. Km8. - Guaymallén - Mza.

Caso contrario se considerará renuncia espontánea a la relación laboral.

3|1|C|708|3|1

Establecimiento Metalúrgico SAN JOSE

NECESITA OFICIALES Y MEDIOS OFICIALES METALURGICOS CON EXPERIENCIA

Presentarse de 7 a 15 Hs. con certificados de trabajos anteriores en: Carril Rodríguez Peña - Km. 7.5 - Coquimbito - Maipú.

3|1|F|38114|4|1

ORO

COMPRAMOS POR MAYOR Y MENOR
Desde $ 800 hasta $ 350
9 de Julio 1455 - Oficina 3
frente Arteta 2|1|C|563|3|1

Necesito Casita o Departamento

Radio centro Godoy Cruz. Compra o alquiler. Interesados directos ver a Cirvini. Farmacia Llano. - Perito Moreno 98. - GODOY CRUZ.

2|1|F|37406|3|1

JOSE Y DOMINGO B. SELLA

TIBURCIO BENEGAS 776 MARTILLEROS PUBLICO TELEFONO 247447

Orden Mercadito p/cierre, 2 Mueblerías y Consignatarios varios

Gran REMATE Sin Base

EN CALLE TIBURCIO BENEGAS 776 - CIUDAD

2 Heladeras vitrinas c|nuevas c|equipo Armametic. - Heladera comercial 4 puertas de sumar Olivetti y de escribir. - Piano alemán 88 notas. - 3 Balanzas de 2 y Báscula de 300 kgs. - Taladro eléctrico. - Guillotina p|hierro. - Calefón instantáneo. - Armazón p|tinglado 84 mts.2. - Pastalinda - Mesada p|cocina. - Televisores. deras. - Combinados. - Divisuma 24, italiana. - 30 Bicicletas plegables nuevas. - Máquina de pelar pollos eléctrica. - 200 Colchones y almohadas. - Carpa. - Manteles, - 5 Juegos de hierro hamaca. - Guitarra. - Máq. sulfatar. - Juegos de c Lavarropas nuevos y usados. - Cocinas nuevas y usadas. - Reloj p|control persona tor de 1½ HP. - Valija con grabador. - Tocadiscos y radio imp.

MUEBLES: Dormitorios nuevos y usados Colonial, Españoles, Americano co grandes y chicos. - 45 camas de 1 y 2½ plazas. - Cómodas. - Mesas de luz. - 4 Pi dulares. - 3 Escritorios. - Mostrador. - 3 Vitrinas c|cajoneras. - 4 Diván cuna. - Nerolite extensibles, redondas, etc. - 400 sillas tap. carpenter. - 10 Cuchetas. - dores cocina. - Biblioteca 4 puertas. - Bco. carpintero y todo cuanto se encue nuestra casa de Remates.

MAÑANA 8 HORAS

"SU CASA DE REMATES" lo invita a la gran Exposición HOY de 10 a 12 y de 16 a 2

3|1|F|38121|3|1

EMPLEADA/DO FARMACIA

Necesita por Enero Farmacia Llano, personalmente Perito Moreno 98. - GODOY CRUZ.

2|1|F|37406|3|1

ALAMO

50.000 PULGADAS A $ 3,50
TABLAS Y TIRANTES HASTA 4 MTS - VENDO.
PERITO MORENO 1600 — GODOY CRUZ

2|1|F|37404|3|1

LADRILLONES

Buen precio, puestos en obra pedidos de mil en adelante. Plumerillo 1427 City Fathers - G. Cruz a media cuadra P. los Andes al 250

3|1|C|710|4|1

ATENCION: EN PLENA TEMPORADA

por no poder atender, vendo parrillada-restaurante sobre Ruta Panamericana. Atención completa para 100 comensales. Venta a comprobar. Tratar con dueño: Remedios Escalada 2899. Dorrego. Teléfono 227534.

2|1|T|01164|3|1

Casa de Veraneo - LA PUNTILLA

En zona de privilegio. Antisísmica. Con originales comodidades. Amplísima pileta de natación. Con todos los servicios, teléfono y conjunto de elementos de completa integración. Varios dormitorios y ambientes. Sobre una superficie de más de 1.000 m2. con jardines, frutales, glorieta artística, juego de jardines varios, etc. Sobre ruta Panamericana. A sólo 8 kilómetros del centro de la ciudad capital. Vende particular en entrega inmediata a interesado directo. Ver y tratar en la misma:

YRIGOYEN 8484. LA PUNTILLA

31|C|608|4|1

FABRICA VALLE DE ORO

ORTIZ DE ROSAS 1196 - SAN RAFAEL

Solicita empleados especializados en costo y stock. - Presentarse con referencias anteriores a partir del día 5/1/76 en horas de oficina.

2|1|F|38027|3|1

HIERRO

DE CONST
Nº 4,2 al
Azulejos "San Lorenzo". Chapas canaletas sin
TENEMOS CEMENTO PORTLAND
Todo para la construcción
CORRALON AVENIDA
San Martín 145 — Las Heras — Teléf

COMPRAMOS
Ajo Colorado

O PERMUTO POR TRACTOR ACOPLADO E IMPLEMENTOS.
San Martín Sur 1055 - Godoy Cruz
30|12|F|30981|3|1

CONSERJE

PARA HOTEL DE CATEGORIA. - CON REFERENCIAS.
PTE. RTE. C.C. DIARIO "LOS ANDES"

2|1|C|513|3|1

ORO

Compramos Mejor Precio
A PARTICULARES Y COMERCIANTES
GALERIA TONSA - LOCAL A-14
10|11|F|25526 Pte

ALMACIGO

Vendo, de tomate Perita, Rossol y Roma, semilla del INTA. 400.000 plantas, al mejor precio de plaza RIO NEGRO 401 y 9 DE JULIO LAS HERAS - Mza.

3|1|C|748|4|1

NECESITAMOS
YESEROS

para Barrio — Colón 502 - Mza.

3|1|C|768|3|1

Por no poder at
Restur
"Parrillad
Club Independie
Tratar con dueño,

LADRILLONES

VENDO

$ 3,30 c/u., puesto en obra. Mármol 350. Las Heras (altura Av. Mitre al 1000). - Atiendo sábado y domingo.

3|1|C|944|3|1

NECESITO ALQUILAR

En Chacras casa veraneo, con todas comodidades. Enero y febrero.
—TELEFONO 246586—

3|1|T|01200|3|1

ORDEÑADORES

Se necesitan para tambo a mano. - Carril Sarmiento 1601. Godoy Cruz

3|1|F|37417|4|1

COMPRAMOS SUS
MUEBLES

Usados y Heladera, máq. coser
TEL. 223201

3|1|C|805|4|1

VENDO

Acoplado Maldonado, 3 ejes, mod 74, baranda y dos carrocerías altas, para chasis. - Lavalle 410 por Maza.
TEL. 972044 - MAIPU

3|1|F|38167|3|1

MOTOS
GUZZI - DUCATI

IMPECABLES - VENDO
L. N. ALEM 213 - SAN MARTIN
—MENDOZA—

3|1|F|38188|4|1

EMPRESA CONSTRUCTORA

NECESITA CAPATAZ

Obras Arquitectura enviar referencias completas a Poste Restante A.C. (15) Diario LOS ANDES.

3|1|C|705|4|1

GRATIF
$ 100.0
A quien devuelva negra extraviada e tiérrez el día 25 Maza 486 -
Teléfono

AVISOS CLASIFICADOS

(Viene de la Pág. anterior)

Compra y Venta de Automotores y Cubiertas

VENDO Rastrojero diesel modelo 57. Ver y tratar: Salta 2768.
3|1|C|775|3|1

VENDO aja Peugeot 404, modelo 1968; embrague, volante, motor de arranque; motor Falcon 221, modelo 73 semi armado; motor Willys 47; compresor 350 libras; doble cabezal automático de compresor. Chacabuco 558.
3|1|C|773|4|1

VENDO chata Ford modelo 40. Tratar Boulogne Sur Mer y Suipacha. Ciudad.
3|1|T|1196|4|1

VENDO o permuto rural Rambler Cross Country 1964. Bombal 451. Dorrego.
3|1|C|648|3|1

VENDO o permuto rural Rambler Cross Country 1964. - Miller 371 - Dorrego.
3|1|C|648|3|1

VENDO 2 acopladitos para dos mil kilos, nuevos ocasión. Av. Costanera 46.
3|1|C|373|4|1

VENDO Citroen 3CV/73, muy bueno. Boulogne Sur Mer 520.
3|1|C|857|4|1

VENDO Peugeot 504, 72, contado, impecable o permuto por camioneta gasolera. Barrio Fuchs, casa 75|1 sector B. Godoy Cruz.
3|1|C|944|3|1

VENDO permuto camioneta Ford 46. Molinero Tejeda 1856, Las Heras.
3|1|C|944|3|1

VENDO motoneta Siam Lambretta 125 cc. de lujo, semi nueva. Tratar en 25 de Mayo 36 - Las Heras.
3|1|F|38195|4|1

VENDO 3 colectivos Mercedes modelo 1964, con motor reparado a nuevo, para armar, repuestos caja embrague cigüeñal. Mercedes 3.500 312. Godoy Cruz 1077, San José (Bowling). Tel. 259668.
3|1|T|1213|4|1

VENDO Gilera 200 c.c. modelo 71. Ver: calle 1ro. de Mayo 1777, Villa Hipódromo, Godoy Cruz.
3|1|T|1205|4|1

VENDO tapas cilindros Peugeot 404 y Fiat 1.500. Teléf. 220067.
3|1|F|37432|3|1

ZANELLA 125 vendo. San Martín Sur 790. G. Cruz.
3|1|C|819|4|1

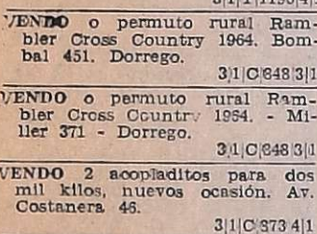

VENTAS VARIAS

A PRECIOS increíbles, estanterías Morwin, mostradores vitrinas. (Amplias facilidades) Alt. S R L. San Martín 520 G Cruz. Teléfono 220308 Mendoza. Agencia, Luján Balcarce 188.

19|9|F|92563 Pte.

A LASSIE Collie vendo cachorros $ 2.000 c|u. Montevideo 451. Pedro Molina, Guaymallén.
3|1|C|793|4|1

A HIJAS, regáleles felicidad: Cachorritos Pekinés cruzado, vendo barato. Omnibus 7. Alvear Nº 508. Godoy Cruz.
3|1|C|825-26|3|1

ACORDEON a piano importada 120 bajos, semi nueva. Vendo, Cadetes Argentino 10523. Kilómetro 11 - Rodeo de la Cruz. Señor Grilli.
3|1|C|856|3|1
3|1|C|856|3|1

BALANZAS, heladeras, estanterías nuevas, usadas. Bianchi legítima Tel 251749 S. Martín 2614
11|7|F|75073|Pte

CORTINAS americanas, fabricación y colocación inmediata. T 216489 - 220453. 2|12|C|743|8|1

COMBINADO stéreo "Columbia", excelente estado, particular vende total $ 25.000 y máquina fotográfica "Kodak" Intamatic. Monteagudo 843, Luján.
3|1|F|38169|4|1

CACHORROS Boxer, vendo. Neuquén 540, Las Heras, micro 4.
3|1|C|939|4|1

DEMOLICION bodega vendo, techo de zinc, portones, pinotea, álamo Colón 1427. Guaymallén.
30|12|C|23|4|1

ESTANTERIAS metálicas modulares, exhibidores. Financiación. Fábrica 9 de Julio 1733. Teléfono 216535
2|1|F|20036|Pte

EQUIPOS amplificadores de 15, 20, 30, 40, 80, 100 w. Bafles, conjuntos acústicos, bandejas de todo tipo. Galería López. Godoy Cruz esq. Lavalle, Local 5. San José - Guaymallén.
3|1|C|839|101

GUITARRAS y bandurrias líquida fabricante. 33 Orientales 392. G. Cruz, altura Colón
30|12|F|30987|5|1

HORNO pizzero y amasadora 36 kilos vendo urgente. Tratar Paraguay 1883. Godoy Cruz. Sábado, domingo y lunes todo el día.
3|1|T|1174|3|1

LUJAN, vendo heladera vitrina "Carma" y 2 metegoles semi nuevos. Tratar Sant María de Oro 917, Luján.
3|1|F|38171|5|1

LIQUIDO dormitorios, útiles del hogar. Corrientes 452. Ciudad.
3|1|C|805|3|1

MUEBLES de cocina de lujo, mesadas todo tipo, piletas, cocinas, lavarropas. Compare precios, facilidades Alberdi 143 Ciudad. - Tel. 257317. 9|12|C|559|11|1

MAQUINAS escribir 5.900; calcular, 2.500. Garantidas, 20 cuotas. Teléf. 215964.
30|12|C|54|9|1

OPORTUNIDAD, vendo interesado directo, heladera vitrina 3 puertas. Tratar: San Luis 285, Las Heras. De 16 a 22 hs.
3|1|C|734|5|1

PUERTAS de cedro de 2,00 mts. por 0,70 mts. 10 puertas. Oportunidad a $ 2.800 c|u. Videla Correa 80, Ciudad. 3|1|C|528|2|1

PIANO J. Geissler Zeitz, vendo o permuto por automóvil, saldo a convenir. Perito Moreno 772. Godoy Cruz. 3|1|F|14947|4|1

PEKINES 40 días, vendo. Carril Almirante Brown 184. San José, Guaymallén. 3|1|C|930|4|1

RELOJ malla mujer Longines oro 18 K $ 15.000. Julio A. Roca 494. Ciudad.
3|1|C|800|3|1

STEREO Kenia vendo. Bra. de los Andes 4222, Villa Nueva.
3|1|C|824|3|1

SINGER coser-bordar zig zag. Otra tapicera vendo. Clark 262.
3|1|C|687|5|1

SE VENDE una bicicleta tipo inglesa nueva con equipo. Mitsuba japonés de luz y timbre. Particular $ 8.000 ley. Espejo 271. 6to. Piso. Dpto. 2. - Teléfono 217683. 3|1|T|1167|3|1

TELEVISORES $ 3.200, $ 3.800, $ 4.800; 21", impecables. Beltrán 173.
3|1|C|718|4|1

TELEVISORES y combinados reparamos y los dejamos nuevos. Garantía escrita. Cambiamos tubos, facilidades de pago. Revisación y presupuesto gratis. Teléfono 253993. Ameghino 126. Ciudad. 3|1|T|1186|4|1

TELEVISOR Ranser con antena $ 4.500. Combinado de pie, Colón 357, Tel. 243006.
3|1|C|863|4|1

VENDO 1 cortadora fiambre marca Noctor, Cont. 5.000 y facilidades. J. Manso 901 - Barrio Trapiche.
3|1|C|895|3|1

VENDO conjunto sonido 120 CN AM y FM, stéreo, bandeja tocadiscos, 2 bafles de 60 w. c|uno. Ver: en 20 de Junio 515, Barrio Bancario, Godoy Cruz.
3|1|C|892|3|1

VENDO heladera comercial cuatro puertas, 25 de Mayo 612, Las Heras, señor González.
3|1|C|855|3|1

VENDO caja térmica trifásica; combinado de pie. - Chacabuco 558.
3|1|C|773|4|1

VENDO máquina Singer industrial. - Olascoaga 354 - Dpto. 3. Las Heras.
3|1|C|755|4|1

VENDO juego dormitorio 4.500; cómoda con mármol 1.500; cama 1.500; triciclo niño 500. Colón 494. Ciudad.
3|1|C|707|3|1

VENDO proyector de 16 mm. marca Cinepa, filmado de 16 mm. Herramientas y artículos varios. P. Mendocinas 963, Mza.
3|1|C|680|3|1

VENDO soldadora eléctrica 135 Amp. y un remolque para vehículo o camioneta, de 1 x 1,50 m. Confraternidad Ferroviaria 760. Ciudad.
3|1|C|679|3|1

VENDO bloquera vibradora para hacer block, con 800 bases y molino chico para moler maíz, 14 bolsas por hora, motor trifásico de 7½. - Sarratea 401 o Maza Norte. Tel. 972003. General Gutiérrez.
3|1|C|305|306|3|1|D

VENDO hermosos lechones. Calle Angel Rodríguez 254, Km. 8 Rodeo de la Cruz, a 150 metros escuela Km. 8. Ruta 7.
3|1|C|394|4|1

VENDO perro ovejero alemán sin pedriguée $ 4.800,00. Copacabana 425, Las Heras.
3|1|C|944|3|1

VENDO rastra viñatera 10 discos. Luis Braille 3172, Flor de Cuyo, Godoy Cruz. 3|1|F|37425|4|1

VENDO Lexikon 80, 105 espacios. Llamar Teléf. 293043 - 16 a 20 horas. 3|1|C|935|3|1

Compras Varias

"A.A." AMITRANO - Martillero, Tel 247711 Aristides Villanueva 332 ofrezca muebles, antigüedades maquinarias, artículos generales Pagamos mejor. Anticipamos dinero 9 6 F 12224 Pte

A BENTURINO, Martillero Telef 248730 y 244335 Av Colón 669 Ofrezca muebles, antigüedades, artículos de hogar Anticipo dinero 2|1 F 7828 Pte

A. SELLA Martilleros. Tel. 247447, Tiburcio Benegas 776 ofrezca muebles artículos hogar máquinas usadas - Dinero en el acto 11 2|F 36991 Pte

A COMPRO instrumentos musicales y accesorios. 243533 y 291444. Pedir 3º "C". Llamar de 20 a 22 horas. 2|1|C|606|607|4|1|D.

COMPRO contado motores eléctricos, amoladores, compresores, soldadoras Bobinados rápidos San Martín 359 - Las Heras
28|11|C|460|4|1

FRASCOS para conservas, compro de 3.500 a 5.000 unidades. Contado. Avda. Libertad 383, Villa Nueva. 2|1|C|545|3|1

NECESITO comprar manequí dama y niña, en buen estado. Llamar: 216818. 3|1|C|702|4|1
3|1|C|702|4|1

ROPA usada trapos, compro. Teléfono 252448.
3|1|C|717|4|1

Combinados, Cambiadores y Televisores

AMPLIFICADORES cambiadores auto stéreo, parlantes, auto radios, discos, cassettes, magazines. Alem 265.
30|12|C|96|6|1

CAMBIE el tubo de su televisor y páguelo a crédito Garibaldi 374 Teléfono 248066
10|8|F|81631 Pte

TELEVISORES y combinados reparamos y los dejamos nuevos. Garantía escrita. Cambiamos tubo. Facilidades de pago. Revisación y presupuesto gratis. Teléfono 253993. Ameghino 126. Ciudad. 3|1|T|1185|4|1

Ocupaciones Varias Pedidas

A 10 señoritas promotoras necesitamos, facilidad de palabra, buena presencia. Muy buena remuneración. Tratar horario comercio: 25 de Mayo 1327 A.
3|1|T|1190|4|1

A CHAPISTAS oficiales y medio, trabajo al tanto o al día. Ayacucho 362. Ciudad.
3|1|C|689|3|1

A OFICIAL y 1|2 oficial carpintero, necesito. Rivadavia 645, Godoy Cruz, Mendoza.
3|1|F|37433|4|1

A OFICIAL composturero, competente de calzado. Rivadavia 258, Mendoza.
3|1|C|950|3|1

CAPATAZ con instrucción, hacerse cargo finca grande en 25 de Mayo, San Rafael, indispensable vivir en finca, escribir manuscrito indicando edad, estudios cursados, estado civil, referencia trabajos similares y pretensiones a: Estanciero (33) Poste Restante Diario LOS ANDES.
2|1|F|38210|4|1

COCINERA para restaurante. Tratar de 9 a 11 horas. Alem 85. Ciudad. 3|1|C|701|3|1

CHICA 14-15 años, culta, tareas oficina Estudio. Atención teléfono necesito. Teléfono 290510 y 243658. 3|1|T|1181|3|1

CHAPISTA, oficial y medio oficial necesito. Taller Vanella. - Rufino Ortega 652.
3|1|C|115|4|1

EMPLEADO vendedor conocimientos mostrador, necesitase. Referencias, J. P. S. Poste Restante (34).
3|1|C|852|4|1

JUBILADOS para tarea de cobranzas, se necesitan. Presentarse sábado de 9 a 12 horas. Galería Tonsa. Saturno 100 - (Entrando por San Juan).
3|1|C|844|3|1

NECESITO lustradores de muebles. Moreno 3202, Ciudad. Micro 15 A.
3|1|C|862|3|1

NECESITO vendedores domiciliarios, buena comisión. - Ramírez 3210 - Mendoza. - Colectivo 4.
3|1|C|738|3|1

NECESITO empleado administrativo dactilógrafo y nociones de escritorios. Presentarse lunes de 7.30 a 12 horas. Alberdi 570, San José.
3|1|T|1203|5|1|D.

NECESITO señorita trabajos de oficina, con conocimientos, contabilidad. Las Heras Nº 1111, San José, Gllén.
3|1|C|901|3|1

NECESITO empleada competente bar, comedor, fiambrería. Lisandro Moyano 11 - Las Heras.
3|1|C|743|4|1

NECESITO oficial pantalonero urgente. Tiburcio Benegas 514, San José - Gllén.
3|1|C|745|4|1

NECESITO tejedora crochet y a dos agujas, también bordadora a mano. Llamar: 216818.
3|1|C|702|4|1

LINDOR COVAS

NECESITO peinadora o marcadora competente para fin de semana. Calle Cobo 1700. Dorrego. Micro 13 - A.
3|1|T|1168|3|1

NECESITO oficial competente pintor de obra. Presentarse: Clark 570. Ciudad.
3|1|C|709|3|1

OFICIAL tapicero necesito. Julio A. Roca 284. Ciudad.
3|1|T|1169|3|1

PERSONA seria responsable para hotel. Escribir con referencias. Gerente (4). Poste Restante Diario LOS ANDES.
3|1|C|790|3|1

SE NECESITA costurera práctica en máquinas industriales. Los Paraísos 1408, T. 261830.
30|12|T|1116|3|1

SEÑORITA perito mercantil mayor 30 años, se necesita. Datos y referencias Poste Restante - Diario LOS ANDES CTM (32).
3|1|C|823|4|1

YESEROS por día o por tanto; inútil llamar si no es competente. Teléf. 215744.
2|1|C|590|4|1

OFRECIDOS

CHOFER profesional mecánico. Pte. Rte. MT (23) Diario LOS ANDES. 31|12|C|530|3|1|AD

SE OFRECE matrimonio para cuidar casa enero y febrero. Tel. 241491. Referencias.
3|1|C|804|3|1

SE OFRECE señora culta y buena presencia para atender persona sola o casera, temporada verano; o negocio. Preguntar Sra. Alicia. - Falucho 964, Dorrego, Guaymallén.
3|1|C|765|3|1

SE OFRECE señora para lavar y planchar. Lavalle 1102, Godoy Cruz.
3|1|C|905|4|1|D

Ofrecidos Varios

"EMPRESA CIPOLLETTI"
DESTAPAR CLOACAS
Teléfono 256968

A destapar cloacas, desagües calefones gas, plomería, gas instalaciones de calefones, destape instantáneo con equipo moderno de cañerías de agua caliente.
29|12|C|959|4|2

EMPRESA GODOY CRUZ
DESTAPAR CLOACAS
Teléfono 240064

Atiendo: Luján, Maipú, Chacras de Coria. Destapo cañerías de agua caliente con equipos modernos. - Plomería, limpieza, de calefones y cocinas.
3|1|C|904|3|1

"ENRRI SERVICE"
DESTAPE DE CLOACAS
DE URGENCIA
Teléfono 230680

Plomería, sopleteo de cañerías de agua caliente, con equipos modernos. - Limpieza de calefones.
3|1|C|904|3|1

A DESTAPAR cloacas desagües calefones gas, plomería "Trabajos garantidos" Tel 250617
3|10|F|39365|Pte.

A DESTAPAR cloacas, cañerías, calefones, plomería, gas - 242948. Juan B. Justo 564. G. Cruz.
27|12|C|143|3|1

A DESAGOTE pozos cámaras sépticas destape cloacales cañería en general. La Moderna, teléf. 243865.
29|12|C|22|1

A PLOMERO, gasista, calefones, lavarropas, cañerías. Precios razonables. Atención inmediata. Teléfono 246434.
2|1|C|562|3|1

A CALEFONES instantáneos reparaciones domiciliarias, lavarropas, cocinas, plomería, urgencias, Tel. 248250, Rioja 355.
3|1|C|940|3|1

A DESAGOTE pozos, cámaras sépticas, limpieza cañerías. UNIMEV. Teléfono 261745.
16|10|F|39329|Pte.

A PLOMERO, destape cañerías cloaca. Arreglo calefones gas. - Tel. 240058 o 223449
17|12|C|440|14|1

A - PLASTIFICAMOS, pulimos, enceramos pisos madera Pintamos casas. Plomería Gas T 250482. 18|12|C|742|5|1

A MAQUINAS de coser, arreglos garantizados. Taller integral, visitas domiciliarias. Lamadrid 430. Teléfono 249178.
27|12|C|191|3|1

A SU electricista llame 254779, instalaciones, reparaciones generales. Mantenimiento Industrial.
27|12|C|150|8|1

A "ELECTRICISTAS" matriculados. Tel. 240058.
2|1|C|509|8|1

A CIELORRASOS económicos. Rápida colocación. Tel. 248874.
2|1|C|431|20|1

A HELADERAS, lavarropas. Reparaciones garantidas. Cayetano Silva 2938. Ciudad. - 250471.
2|1|C|465|20|4

A BUEN plomero gasista económico, visitas gratis. Cañerías, calefones, destapes. T. 216085.
3|1|C|794|3|1

ALBAÑILERIA, cierres de baldíos, colocación de pisos, impermeabilización de techos, yesería, pintura y empapelados Facilidades de pago Tel. 215744.
2|1|C|590|6|1

ALBAÑILERIA en general. Impermeabilización de techos. Trabajos en el acto. Garantía. Teléfono 251849. 3|1|C|699|3|1

ALBAÑILERIA general. Impermeabilización de techos. Trabajos urgentes. Teléf. 226045.
3|1|C|849|3|1

ALBAÑIL techos trabajos generales de albañilería. Trabajos de urgencia. Tel. 250571.
3|1|C|891|3|1

CIELORRASOS Premoldeados de yeso, rápida colocación. Económicos. Garantidos. Créditos. Teléfono 248874. 21|C|431|20|1

EX MECANICO Singer: Arreglo máquinas coser. Teléf. 240350. Godoy Cruz 6235, Guaymallén.
2|1|C|359|4|1

EMPRESA de pintura precios módicos seriedad y rapidez, Teléf. 256348.
3|1|C|872|7|1

IMPERMEABILIZAMOS terrazas tejas, zinc, cielorrasos telgopor, pintura. Garantía. Financiación. 254475. 3|1|C|828|4|1

MAQUINAS coser: Arregos en general. Precios módicos. Teléfono 254384. 3|1|C|675|9|1

OFREZCO furgoneta para viajes cortos y cargas livianas. Teléfono 218217.
3|1|C|841|4|1

PINTURA empapelados refacciones en general rapidez y seriedad. Tel. 230091.
31|12|C|350|7|1

PINTOR, arreglo techos, zinc, losa, caña y empapelado. Recibo objetos cuenta. T. 262198.
3|1|C|835|4|1

REPARAMOS secadores de cabello, turbos ventiladores, instalaciones eléctricas. - Teléfono 261085. 3|1|C|796|5|1

RASTROJERO 70 se ofrece con chofer. Pedro Vargas 596, Ciudad, Teléf. 247914.
3|1|C|882|3|1

REFORMA de muebles viejos y carpintería. Precios módicos. - Doctor Moreno 1136, Las Heras.
3|1|C|887|3|1

SE LUSTRAN muebles a domicilio. Derqui 1346, Godoy Cruz. Tel. 224851.
3|1|C|714|4|1

SE RECIBEN trabajos de pintura de obra en general. Belgrano 1651, Tel. 246243, Godoy Cruz.
3|1|T|1212|3|1

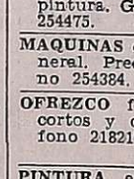

Educacionales

A ALUMNOS secundarios preparamos t|materias. Buenos Aires Nº 330. 5º F. Tel. 253639.
28|12|C|495|7|1

ACADEMIA ABC. Preparamos todas las materias. Inscripción abierta. Entre Ríos 366. T. 254864
3|1|C|781|4|1

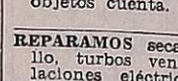

TURISMO

EN VIÑA del Mar alquilo departamento, disponible febrero a marzo. Tratar Joaquín V. González 345, Ciudad.
3|1|C|888|3|1

MAR DEL PLATA, Bologna Hotel. - 9 de Julio 2542. Tel. 38018. - Moderno, céntrico, baños privados, parque, 2 cuadras playa. Económico.
3|1|F|28135|6|1

NECOCHEA, a metros del mar Hotel Internacional, residencial. diciembre $ 200, cocheras gratis Calle 81 Nº 232 T E 4587
2|12|F|32169|4|1

QUIOSCO, Playa Negra, alquilo casa. Quincena 7.500. - Paso de los Andes 1644, Ciudad.
3|1|C|719|3|1

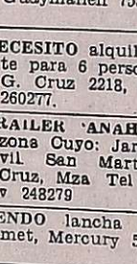

Academias

A DOMICILIO, guitarra, curso verano, cualquier edad 247363
29|11|C|908|3|1

CASAS RODANTES Y EMBARCACIONES

A CASAS rodantes. Todo tipo y modelo. Entrega inmediata. Independencia 317, Las Heras.
3|1|C|944|945|5|1|D

"AMERICANA" casas rodantes. - Equipadas con baño químico, transformador, batería, bomba de agua eléctrica, cocina con horno heladera, calefón, etc., Expone y vende: Pecas Automotores Buenos Aires 344 Mendoza. Tel 217830
3|12|F|32393|4|1

INODOROS químicos, planchas a gas, tubos fluorescentes para casas rodantes, carpas, piletas Pelopincho, camping general. Colón 248 10|12|T|33843|Pte.

LANCHA motor fuera de borda, nueva, sin uso, vendo o permuto por automóvil. - Cacique Guaymallén 753. Las Heras.
3|1|C|688|4|1

NECESITO alquilar casilla rodante para 6 personas por 15 días. G. Cruz 2218, San José. Teléf. 260277. 3|1|T|01210|4|1

TRAILER "ANAHI" Representante zona Cuyo: Jardín del Automóvil San Martín 1955. Godoy Cruz, Mza Tel 290078 . 2448402 y 248279 18|10|F|99942|Pte

VENDO lancha Paglietini Codimet, Mercury 50 H.P. T. 960116
3|1|C|729|4|1

Compra y Venta de Libros

COMPRO libros secundarios, primarios, novelas, usados. Hoy voy a domicilio. Teléfono 250801. Rivadavia 29, Ciudad.
28|12|C|690|4|1

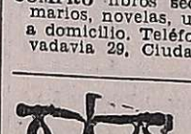

Ley 11867

LEY 11.867 - A los efectos Ley 11.867 se comunica que el señor nal, caballeros. San Luis 243. Ciudad. 27|12|C|564|565|7|1|A|D

LEY 11867. — Enrique Alberto Bustos comunica que transferirá su negocio de Kiosco Juguetería y Regalos ubicado en Paso de los Andes 792, Godoy Cruz, al señor Rubén Antonio Corrales. Reclamos: España 1121 - Local 3 - Ciudad - Mendoza.
3|1|C|779|7|1

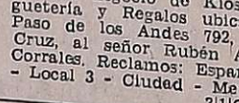

EXTRAVIOS

GRATIFICARE devolución perro boxer color marrón, extraviado miércoles 31 en calle Pescadores al 900 (continuación de Coronel Díaz). Responde a Bongo. Teléfono 227400.
3|1|T|1194|4|1

Pensión y Piezas Amobladas

A 2 SEÑORITAS o matrimonio, ofrezco habitación amoblada, cocina, lavandería, teléfono. Salta 2376. 3|1|T|1214|4|1

ALOJAMIENTO, habitación amoblada, p|2 personas, p|centro. - Aristides Villanueva 217, Cdad.
3|1|C|906|3|1

ALOJAMIENTO para matrimonio solo, Entre Ríos 553.
3|1|T|1184|4|1

ALQUILO pieza amoblada para caballeros. Hay teléfono. - Falucho 964, Guaymallén.
3|1|C|765|3|1

ALQUILO habitación amoblada con derecho a cocina - Catamarca 259.
marca 259 3|1|C|787|3|1

ALQUILO habitaciones amobladas, derecho a cocina, cochera y teléfono. - Francisco de la Reta 945, San José.
2|1|C|783|3|1|AD

ALQUILO habitación amoblada casa familia. Ituzaingó 2179.
3|1|T|1166|3|1

ALOJO compartiendo familiar pesos 150.000. Juan de Dios Videla 754, Ciudad.
3|1|C|876|3|1

ALOJAMIENTO p|caballero c|fila. España 1927. 3|12|C|499|4|12

CASA familia, pensión para personas ancianas, distinguida. Maza 661. 31|12|C|383|3|1

DOY alojamiento a caballeros honorables, residencial distinguida. Montevideo 294. Ciudad. - Tratar sábado 9 a 14 hs.
3|1|C|806|3|1

DOS HOSPEDAJE a señora o señorita con 1|2 pensión. José V. Zapata 429, Ciudad.
3|1|C|864|3|1

DOY pensión a jóvenes y ancianos. - Rioja 87 - Ciudad.
3|1|C|732|4|1

DOY pensión con o sin comida a caballero. Teléfono 251849.
3|1|C|699|3|1

DEPARTAMENTO amoblado completo, para tres personas, $ 100 c|u. Teléf. 252222.
3|1|C|943|3|1

HABITACION 1 ó 2 señoritas. Buenos Aires 225, planta baja.
3|1|T|1202|4|1

HABITACION amoblada, familia, derecho cocina, gas. T. 251176.
3|1|C|942|3|1

HOSPEDAJE caballeros a compartor, todas comodidades. Aristides Villanueva 570.
3|1|T|1179|4|1

HABITACION amueblada dos o tres personas mayores que trabajen con derecho cocina. Emilio Civit 276.
3|1|C|801|3|1

MATRIMONIO o personas honorables ofrezco habitación amueblada, cocina. Salta 2180.
3|1|C|670|3|1

PENSION económica a señoras o señoritas en casa de familia. Mitre 2632. Ciudad.
3|1|C|694|4|1

PARA matrimonio o 2 caballeros, doy alojamiento. Lamadrid 459, Cdad. 3|1|T|1209|3|1

SEÑORA busca ½ pensión familiar. - 222565.
31|C|682-83|4|1|A|D.

Arriendos y Cambios

A. LIMA SUAREZ alquila oficina céntrica $ 3.500. P. Mendocinas 1427.
3|1|F|38179|3|1

A. LIMA SUAREZ alquila casa y Dptos. amoblados por temporada. P. Mendocinas 1427.
3|1|F|38178|3|1

A. LIMA SUAREZ alquila casa amoblada 3 dormitorios, garaje, Teléf., jardín $ 25.000. P. Mendocinas 1427.
3|1|F|38181|3|1

A. LIMA SUAREZ alquila casa de categoría 3 dorm., gran living comedor, cocina, ante cocina, garaje, dep. serv., Teléf., calefacción central. P. Mendocinas 1427.
3|1|F|38180|3|1

ALQUILO departamento, Necochea y San Martín, a estrenar, 2 dormitorios, amplio living y Dpto. servicio. $ 1.000.000. Tel. 253024.
2|1|C|492|4|1

ALQUILO casa modesta, 2 dormitorios, depende n c i a s. 550.000 mensuales. José Federico Moreno 1575. 2|1|F|38231|3|1

ARRIENDO, enero 10 días, $ 1.500. Febrero, marzo, convenir casa 14 camas. Playa Costa Azul, Chile. Sr. Gatica. Ozamis 26, Malpú.
2|1|C|340|4|1

ALQUILO departamento amoblado en pleno centro. - Avenida San Martín. - Tel. 243193.
3|1|C|791|5|1

ALQUILO Dpto. chico, matrimonio solo. Pago $ 4.500,00, Teléf. 224389.
3|1|C|861|4|1

ALQUILO $ 4.500 pequeño departamento modesto amoblado. - Alvear 1360, Villa Hipódromo.
3|1|C|870|3|1

ALQUILO departamento amoblado en Ciudad. Temporada verano 1.000.000 mensuales. José Fco. Moreno 1575.
3|1|F|38185|4|1

ALQUILO sobre calle Belgrano, de Godoy Cruz, galpón 600 m2. - Jujuy 123, Cdad.
3|1|T|1207|4|1

ALQUILO antisísmica nueva en Guaymallén, $ 700.000. Inmobiliaria 25 de Mayo 1984 Ciudad. Teléf. 251140.
3|1|C|928|3|1

ALQUILO saloncito y escritorio en Dor

Huracán y Estudiantes juegan el próximo 25

BUENOS AIRES, 2 (NA). — Huracán y Estudiantes de La Plata se enfrentarán el próximo día 25 en cancha de Rácing con el objeto de definir cuál será el tercer equipo argentino que participe en la próxima edición de la Copa Libertadores de América. Ricardo al haber obtenido los campeonatos Metropolitano y Nacional de 1975 e Independiente, por haber alcanzado el último lugar de esta parte del concurso, son los otros dos equipos de nuestro país que participarán en el magno certamen de clubes de América. En caso de que se deba recurrir a un segundo cotejo, éste se jugaría en cancha de Boca el 29 de este mes.

Estudiantes de La Plata, a través de su presidente, Ignacio Rogelli, expresó esta noche su agrado por la resolución urgente del seno del comité ejecutivo ya que los platenses entendían que el partido se jugase lo antes posible, toda vez que su plantel no ha dejado de practicar desde principios de 1975.

Los albirrojos por nota habían solicitado jugar el próximo domingo y luego iban a concentrar a su plantel. "Por lo menos —expresó Ercoli— nosotros no licenciamos a los jugadores hasta después del partido, lo cual conocemos es irreal ya que los futbolistas van a gozar de sus vacaciones".

Huracán, por su parte, había manifestado su deseo de que la fecha para el cotejo se dilatara lo más posible ya que los jugadores de ese club recién volverían el martes a las prácticas. En ese sentido los dirigentes del club de Patricios habían presentado hoy una nota al comité ejecutivo manifestando que iban a acatar cualquier resolución que éste tomara.

Brindisi pedido por los 'Pinchas'

BUENOS AIRES, 2. (NA). — El presidente de Estudiantes de La Plata, I. Ercoli, confirmó esta noche en la AFA que su club pidió oficialmente a las autoridades de Huracán tasación por el pase del jugador Internacional Miguel A. Brindisi.

Como se recordará, antes de que diera comienzo el último campeonato Nacional, Estudiantes de La Plata había pedido condiciones por Brindisi y tras ingentes negociaciones, los directivos de Huracán lo declararon intransferible.

Según trascendió, Estudiantes ofrecería en primera instancia la suma de 900 millones de pesos moneda nacional por el pase del jugador que es el único refuerzo que pretende, según sus propias palabras, el director técnico platense Carlos Salvador Bilardo.

Danza de los pases

BUENOS AIRES, 2 (NA). — El director técnico Osvaldo Zubeldía renovó su contrato con el Rácing Club, de Avellaneda por el término de un año, por lo que se mantendrá en su puesto hasta el 31 de diciembre de 1976.

Zubeldía se hizo cargo de los destinos blanquicelestes a mediados de 1975 y antes de que comenzara el Nacional reconoció a la institución la carencia de algunos valores para reforzar el equipo, entre ellos los delanteros de punta Glariá y Larrea y los volantes Roberto Perfumo y Cordero.

Rácing tuvo un buen comienzo en la faz clasificatoria del Nacional, pero rápidamente el mal funcionamiento del equipo se fue diluyendo para terminar alternando entre pálidos triunfos y desalentadoras derrotas.

No obstante ello los dirigentes se manifestaron conformes con el trabajo del director técnico que a la firma de su primer contrato había pedido un margen de tiempo para conformar un equipo "para ganar campeonatos".

Atlanta

BUENOS AIRES, 2. (Télam) — Los jugadores Mario Franceschini y José Orlando Sanabria, de Boca Júniors, arreglaron esta tarde sus condiciones con su nuevo club, Atlanta, donde pasaron como parte de su pago por la transferencia de Jorge Ribolzi.

El tercer jugador de Boca, Hugo Lacava Shell, también transferido a Atlanta dentro de la misma operación, firmará mañana.

Víctor Golíndez, atendido por su preparador físico, reanudó en la víspera su entrenamiento en el Luna Park, totalmente recuperado de la operación a que fuera sometido en su mano derecha. (Radiofoto de Télam).

Galíndez volvió ayer a sus entrenamientos

BUENOS AIRES, 2 (Télam). — Víctor Galíndez, reanudó esta tarde en el gimnasio del Luna Park sus entrenamientos con vistas a su reaparición —todavía sin lugar y fecha— totalmente recuperado de la operación que se le practicara en su mano derecha, en septiembre de 1975.

También retornaron a la actividad en la fecha el campeón sudamericano de los livianos júniors Víctor Echegaray y el número uno en el escalafón argentino de los medio pesados, Raúl Loyola.

Galíndez, practicó por espacio de cuarenta y cinco minutos a las órdenes de su preparador físico Patricio Russo, no asistiendo a su entrenamiento su nuevo director técnico Osvaldo Cavillón.

El campeón del mundo se encuentra excedido en más de diez kilos del tope máximo de su categoría que es de 79,378 kilogramos.

El trabajo de hoy fue muy liviano, y sólo le sirvió a Galíndez para relajar sus músculos.

El hecho de no tener fecha fija para su reaparición le permitirá a Galíndez trabajar tranquilo y entrar en categoría sin inconvenientes. Por reglameto tienen tiempo hasta el 13 de marzo para poner nuevamente en juego su corona. Su última defensa, y a la vez última pelea, la efectuó el 13 de septiembre pasado frente a Pierre Fourie en Johannesburgo.

El bonaerense, mañana volverá a practicar en el gimnasio de Lavalle y Bouchard a partir de las once. Calculándose que dentro de una semana comenzará sus sesiones de guantes con "sparrings" locales.

Víctor Echegaray, volvió hoy a entrenar recuperado totalmente de la intervención quirúrgica a que fuera sometido en su brazo izquierdo por el doctor Defilippi Novoa, luego de la derrota que sufriera el 25 de octubre en el Luna Park frente al campeón chileno Juan Francisco García.

Otro pugilista que reapareció por el gimnasio en el primer día hábil del año fue el medio pesado Raúl Loyola, quien ha desafiado por el título nacional de la división al santafesino Miguel Angel Cuelo y que ahora buscará lograr una buena preparación para avalar su decisión.

Automovilísticas

BUENOS AIRES, 2. (NA). — El reglamento de la Mecánica Argentina Fórmula 1 fue parcialmente modificado y se anunció en la Confederación Argentina del Automovilismo Deportivo (CADAD), que durante la presente temporada se confeccionará una nueva legislación para la categoría que entrará en vigencia en 1977 y caducará en 1980.

Para nivelar las posibilidades de los motores de 6 cilindros y menos de 4 litros a la de los V8, se dispuso otorgar carburación libre a aquellos con la sola condición de que las bocas de los carburadores, que pueden ser de doble garganta, no exceda los 48 milímetros. Asimismo de ahora en más se permitirá el fresado de los pistones.

Fechas

Al no haberse registrado pedido de fechas para competencias de Mecánica Argentina fórmulas 1 y 2, la Confederación Argentina del Automovilismo Deportivo (CADAD), ofrecerá una competencia a cada federación regional afiliada que cuente con autódromo.

Cuando queden concertadas las fechas, las regionales con la CADAD acordarán la financiación de las competencias y participaciones a favor de aquéllas.

Las federaciones que cuentan con autódromos son las de Maggiolo, Paraná, Concordia, Córdoba, Mendoza, San Juan, Allen, Comodoro Rivadavia, Tucumán, Salta, 9 de Julio y Balcarce.

Básquetbol

Gustavo Aguirre y el Amazonas Franca

BUENOS AIRES, 2 (Télam). — "En los primeros tiempos me costó adaptarme al básquetbol que se práctica en el Brasil, pero con mucho entrenamiento he logrado aclimatarme", así comenzó el diálogo con "Télam", del actual pivot del campeón sudamericano de clubes campeones: Amazonas Franca, de San Pablo, el argentino Gustavo Aguirre.

El destacado "lungo" que se marchó a fines de agosto, para incorporarse al poderoso equipo paulista, estuvo de paso en nuestro país, en ocasión de la disputa de la segunda edición del torneo "Año Nuevo", que ganó brillantemente Obras Sanitarias.

Gustavo Aguirre, 22 años y 2,06 de altura, aún no ha jugado en el Franca, debido a que no le llegó la habilitación internacional, pero espera hacerlo muy próximamente.

Ahora se lo ve mucho más jugador y pese a no ingresar como titular (ello se debe a que el Amazonas Franca tiene un plantel importante, de los cuales siete integran la selección nacional brasileña), él espera que en cualquier momento se le dé la oportunidad.

"En Brasil el jugador vive del básquetbol y esa es una de las diferencias que existe con la Argentina. Yo juego solamente al básquetbol. Recibí una casa, un auto y un sueldo que me alcanza para subsistir".

Así con claro concepto y consciente de la importancia que ha adquirido el baloncesto en el Brasil, se expresa el pivot argentino con mayor futuro.

"Me marché a fines de agosto. A los pocos días de llegar me dieron permiso para ir a Colombia y casarme con Marta Díaz, a quien conocí durante la disputa de la copa de las naciones, en 1974. Luego solamente participé en partidos amistosos del Franca".

Más adelante en su exposición, Aguirre habló del avance sufrido por el básquetbol brasileño, señalando: "La inclusión de jugadores y técnicos norteamericanos, ha sido provechosa, especialmente la de los técnicos que han aportado nuevas modalidades de marca y de ataque".

También expresó Aguirre: "Dos jugadores de la selección brasileña, Marquinho y Marcel, se trasladaron a los Estados Unidos, para adquirir la necesaria experiencia que después la volcarán seguramente en el combinado carioca".

El ex pivot de San Lorenzo y Obras Sanitarias no jugó en el primer encuentro del cuadrangular "Año Nuevo", ante Estudiantes de Bahía Blanca, pero sí lo hizo ante Colón de Santa Fe, en la dilucidación del tercer puesto, concretando un buen trabajo.

Nadie mejor que él para dar entonces una valorización del Franca, su actual equipo, señalando: "el Franca es el mejor conjunto brasileño y me atrevo a decir que de América. Sus títulos de campeón continental y subcampeón mundial aseveran tal afirmación. Mi club está en una ciudad hermosa, ubicada a 450 kilómetros de San Paulo. La entidad es subvencionada por una fábrica de calzados, en la cual trabajan 3.000 empleados. La incorporación del ex pilar del Palmeiras, Ze Geraldo ha sido muy valiosa, pues es un hombre superior a los dos metros de altura, sumamente importante en esa función".

Río̲ver no cedería a los 5 jugadores seleccionados

BUENOS AIRES, 2. (NA). — El presidente de River Plate, Rafael Aragón Cabrera, habría declarado que su club no pondrá a disposición del seleccionado nacional a los cinco jugadores que fueron convocados por el director técnico de AFA, César Luis Menotti.

Un matutino de esta capital en su edición de hoy publica declaraciones que supuestamente formulara Aragón Cabrera en el sentido de que su club cederá tan sólo dos jugadores o quizás tres, pero jamás cinco.

Ante esa circunstancia, que podría provocar el alejamiento del seleccionador nacional. Noticias Argentinas intentó infructuosamente ponerse en contacto con el presidente de River para confirmar, o no, esas declaraciones.

En el curso del año 1975 River denegó el concurso de sus jugadores seleccionados cuando el combinado nacional debió sostener un compromiso con su similar uruguayo.

Frente a ese hecho, Menotti presentó su renuncia con carácter indeclinable, la que luego declinó cuando se le aprobaron los 20 puntos del "Reglamento para los seleccionados nacionales" que el mismo confeccionara.

En el punto 7 de ese reglamento queda claro que "todo jugador debidamente designado y convocado que, sin causa justificada, no concurra a cualquier citación dispuesta por el D.T.N. (director técnico nacional), o por la autoridad u organismo competente de la AFA, para cotejos concertados, entrenamientos, reuniones, prácticas o concentraciones, quedará automáticamente inhabilitado para integrar equipos de su respectivo club por todo el tiempo que perduren las actividades del pertinente seleccionado nacional, a cuya terminación será sometido al pronunciamiento final y sanciones correspondientes por parte del competente tribunal de disciplina deportiva.

A partir de dicho artículo de la reglamentación, River Plate no se verá beneficiado denegando a sus jugadores porque no podrá alistarlos y, por otra parte, los perjudicados serán los propios futbolistas que podrán ser objeto de graves sanciones.

Gira "Roja"

BUENOS AIRES, 2 (Télam). — "Todavía no tenemos información oficial respecto a la posibilidad de enfrentar al Bayern Munich por la copa intercontinental. Por medios oficiosos nos enteramos que en Venezuela pagarían 50.000 dólares a cada equipo, pero es aún prematuro dar por factible su realización", dijo hoy a "Télam", José Epelboin, directivo de Independiente.

El dirigente agregó que el campeón de América no tiene inconveniente de jugar con el equipo alemán, en cualquier terreno, siempre y cuando la oferta sea buena.

También confirmó que el arquero Ramón Quiroga (ex Rosario Central), desde hace varios años en el Sporting Cristal, estará a prueba en la entidad durante el tiempo que dure la gira que Independiente emprenderá el domingo próximo.

Quiroga, cuyo contrato vence en febrero, fue considerado en el 73 el mejor arquero por los periodistas deportivos. Está dispuesto a desvincularse de su club por las discrepancias que mantiene con el técnico, Eloy Campos.

Por su parte, hoy realizó su primera práctica en Avellaneda, el centrodelantero Daniel Astegiano (23 años), adquirido a Ingenio Ledesma de Jujuy, en 2.500.000 pesos, pagaderos en 10 documentos y un par de cotejos amistosos que le asegurarán 4 millones de pesos.

Con respecto a la gira, la delegación partirá desde Ezeiza el próximo domingo, a las 20.15, con destino a México, en donde debutará el 6, en el distrito federal, frente a la selección azteca. El 8 se presentará en Guadalajara ante la selección juvenil. El 11 en Veracruz, ante un combinado local y el 13 Veracruz.

Independiente se presentará en Estados Unidos, en Los Angeles y el 18 jugará en San Francisco. Luego se presentará en Guatemala y Costa Rica y cerrará su actuación participando de un octogonal en Colombia. Regresará el 8 de febrero.

Boca en Tandil

TANDIL, 2 (Télam). — Boca Juniors de la AFA, con sus nuevas adquisiciones se presentaría a mediados de este mes en esta ciudad, según se informó hoy aquí.

El equipo boquense, que proyecta realizar la pre-temporada en las playas de Necochea, jugaría aquí, frente a Excursionistas, campeón de primera división de Tandil en 1975.

Dirigentes locales, que revelaron el informe, señalaron que las gestiones para lograr la presentación del conjunto de la Ribera, se hallan adelantadas.

La fe de Niki Lauda para 1976

MILAN, 2. (Télam-Ansa). — "Este próximo año quiero ganar más carreras que en 1975. Por otra parte no debería ser difícil pues no veo adversarios muy peligrosos para la Ferrari", afirmó el campeón del mundo de fórmula 1, Niki Lauda, en una entrevista publicada hoy por el cotidiano milanés "Corriere della Sera".

El joven piloto de la Ferrari, que está transcurriendo un periodo de vacaciones en Saint Morritz, en Suiza, precisó enseguida que no por eso se debe creer que se le ha "subido el triunfo a la cabeza".

"La conquista del título mundial representa una parte de mi vida que he archivado. Ahora comienzo de cero", dijo.

"Pienso que para el corriente año el brasileño Emerson Fitipaldi deberá participar en tres o cuatro carreras para poner en condiciones su "Copersucar", dijo Lauda. "Mientras tanto —agregó— hará puntos muy importantes para el campeonato mundial".

Boavista está puntero en el torneo portugués

LISBOA, 2 (UPI) — Benfica empató sin goles con Sporting en partido de primera división del Campeonato Nacional de Fútbol

Leixoes 2, Braga 0; Beira-Mar 2, Farense 0; Guimaraes 3, Tomar 1; Setubal 2, Porto 2; Boavista 9, Cuf 0 (jugado ayer); Atlético 0, Belenenses 0 (ayer); Estoril 0, Académico 0 (ayer).

Posiciones, después de 14 partidos:

1) Boavista, 24 puntos; 2) 3) Sporting, 23; 4) Belenenses, 19; 5) Porto, 17; 6) Guimaraes, 17; 7) Estoril, 15; 8) Atlético, 13; 9) Braga, 11; 11) Cuf, 10; 12) Setubal, 10; 13), Farense, 9; 14) Tomar, 8; 15) Académico, 7; 16) Beira-Mar.

No llegó Frazer

BUENOS AIRES, 2 (Télam) — No llegó como estaba anunciado en un vuelo de una compañía extranjera el boxeador panameño, Alfonso "Peppermint" Frazer, quien el sábado 10 del corriente combatirá con el argentino, Nicolino Locche, en la pelea más exigente para el mendocino, después de su retorno a la actividad.

El avión que arribó con una demora de cinco horas no trajo al ex campeón mundial de los livianos júniors, pese a que Norberto Fiorentino expresara que hace 48 horas se le comunicó por cable que tenía los pasajes a su disposición.

Se estima improbable la llegada para esta noche, pues no hay ningún vuelo que toque Panamá, lugar donde iba a embarcar Frazer.

El adversario de nuestro "Intocable" actuó el año pasado en el Luna Park siendo derrotado en diez intensos rounds por Daniel González.

Frazer había obtenido el título el 10 de marzo de 1972 al derrotar en el gimnasio Nuevo Panamá, a Nicolino Locche. Tres meses después en el mismo escenario perdió el cetro a manos del actual campeón mundial de la división, Antonio Cervantes, más conocido por "Kid Pambelé".

Básquetbol

VIEDMA, 2 (Télam). — Con motivo de la próxima realización de la 43 edición del campeonato argentino de básquetbol, que se llevará a cabo en Río Negro, con subsedes en Viedma, General Roca y San Antonio Oeste, el gobierno provincial construye en esta capital las obras del centro deportivo a utilizar en el citado certamen.

Según información suministrada por el Ministerio de Obras y Servicios Públicos, en la primera quincena del mes de enero próximo quedaría concluida la zona de vestuarios y sanitarios del estadio.

Para esa misma fecha esta prevista la finalización de los trabajos de la pista exterior de la cancha.

Agrega la comunicación oficial que el gobierno provincial decidió encarar la construcción de 1.050 plateas fijas, y la instalación de tribunas modulares que podrán albergar 6.000 espectadores aproximadamente.

La inversión estimada por los profesionales del Ministerio de Obras y Servicios Públicos para la ejecución de los trabajos asciende a 8.800.000 pesos.

Por su parte, el comité organizador del 43 campeonato argentino de básquetbol 1976, ratificó que hasta el 10 de enero se recepcionarán inscripciones en su sede de calle Saavedra 576 de esta capital.

HIPODROMO MENDOZA

Probables montas

Estas son las montas asignadas a los caballos que actuarán en la reunión de mañana.

1ª Carrera a las 14.30 - 1.300 metros

(Se inicia la apuesta triple)

Ult.	Perf.						
2	6	4	3	1	Jung	57	R. Jara
5	0	4	3	2	Nicobar	57	E. Alarcón
3	1	0	4	3	Sebastiani	57	R. Torres
5	4	4	4	4	Aguila Negra	54	O. Cornejo
U	5	0	3	5	Avutarda	5i	C. Coria

2ª Carrera a las 15.15 - 1.300 metros

(Continúa la apuesta triple)

2	2	5	2	1	Alborgue	56	R. González
		1	4	2	Arte Brujo	56	G. Pizarro
3	3	2	1	3	Gold Colt	56	D. Reyes
5	6	4	4	4	Karter	56	R. Espinosa
3	3	1	5	5	(Tigre	56	E. Rivamar
		1	6	6	(Uralito	56	C. Córdoba
2	1	4	0	7	Titon	56	L. Salinas

3ª Carrera a las 16 - 1.200 metros

(Finaliza la apuesta triple)
(Se juega acierte el marcador)

3	5	6	3	1	(Arica	56	R. Jara
3	3	2	1	2	(Boquita)	56	C. Coria
-	-	-	-	3	Arre Clara	56	O. Cornejo
4	2	3	4	4	Bonte	56	R. Espinosa
0	5	6	5	5	Nocacha	56	R. Cortinez
-	-	-	-	6	Palma Real	56	R. González
4	3	1	3	7	Soy Dicta	56	E. Rivamar

4ª Carrera a las 17 - 1.300 metros

(Se inicia la apuesta triple)

4	6	0	0	1	Archidiabla	56	C. Coria
2	3	5	5	2	India Oro	56	L. Salinas
2	4	2	2	3	Laiva	56	R. Jara
0	5	3	4	4	Na Luisa	56	R. Espinosa
	2	6	0	5	Redmil	56	D. Reyes
6	4	4	6	6	Sakaritana	56	E. Alarcón
			0	7	Suertelinda	56	E. Rivamar

5ª Carrera a las 17.50 - 1.200 metros

(Continua la apuesta triple)

4	3	1	6	1	Boots Vanessa	57	R. Cortinez
2	3	3	2	2	Buoy	57	E. Alarcón
6	6	3	1	3	Cat's Pussy	57	M. Olmos
		0	2	4	Lady Finger	57	E. Rivamar
6	U	U	5	5	La Storni	57	R. Espinosa
0	4	U	6	6	Princesa Negra	55	L. Salinas
0	0	3	6	7	Reza	55	G. Pizarro
3	6	4	5	8	Toreadora	55	D. Reyes

6ª Carrera a las 18.45 - 1.500 metros

(Finaliza la apuesta triple)
(Se juega la doble preferencial)

4	1	4	2	1	Sesqui	58	R. Jara
2	2	1	1	2	Sir Raleigh	57½	R. Espinosa
1	1	1	U	3	Adquavit	56	D. Reyes
0	3	4	3	4	Licopodio	56	E. Alarcón
0	0	1	3	5	(Fedayin	55½	C. Coria
0	3	4	2	6	(Sparker	50	O. Cornejo
4	2	1	2	7	Contento Bluff	53	E. Rivamar

7ª Carrera a las 19.45 - 1.200 metros

(Finaliza la doble preferencial)

4	4	3	3	1	Al Khasab	57	R. Jara
1	2	3	4	2	(Aspaldi	57	R. Espinosa
3	2	5	3	3	(Biscuit	54	O. Cornejo
		0	0	4	Ben Treu	57	R. González
6	5	3	6	5	Boots Caribe	57	R. Cortinez
4	0	3	5	6	Cano	57	E. Alarcón
3	3	2	1	7	Clementon	57	D. Reyes
5	0	1	4	8	Sir Lowe	57	E. Rivamar

LICITACIONES

MINISTERIO DE ECONOMIA
Corporación de Empresas Nacionales
GAS DEL ESTADO

Licitación Pública Nº 28/75

Llámase a LICITACION PUBLICA, "por el envasado de Gas Licuado en cilindros de 45 Kgs., a llenar en Planta Luján de Cuyo - Mendoza".

Apertura: 15 de enero de 1976, a las 11 horas. Las firmas interesadas pueden retirar los pliegos respectivos en División Compras, sita en calles Las Tipas y Santiago del Estero, Godoy Cruz, Mza., de 7 a 13 hs, los días hábiles de lunes a viernes.

VALOR DEL PLIEGO: $ 100,00.

27|12|F|36979|4|1

REPUBLICA ARGENTINA
Ministerio de Economía
Corporación de Empresas Nacionales
Yacimientos Petrolíferos Fiscales
DIRECCION DE TRANSPORTE

Licitación Pública 30 - Nº 1.100/75

APERTURA: 17 de Marzo de 1976, a las 11.30 horas, en Sala Apertura de Licitaciones - Oficina 5 - Planta Baja - Sede Central, Avda. Roque S. Peña 777 - Capital Federal, para obra TT-540: "HABILITACION PLANTA ALMACENAJE - LUJAN DE CUYO, ACONDICIONAMIENTO DE PLANTA DESPACHO Y DE OBRAS COMPLEMENTARIAS".

VALOR DEL PLIEGO: $ 1.000

Consultas y Ventas en Oficina indicada.

Horario: de 7.30 a 12 horas.

31|12|F|38056|10|1

BODEGAS Y VINEDOS **GIOL** E.E.I.C.
LICITACIONES

LICITACION PRIVADA
Nº 023/75 -M-

Llámase a Licitación Privada con apertura para el DIA 15 DE ENERO DE 1976, a las 8 hs., por la

Contratación de servicios: Por trabajos de arenado y epoxipado de aproximadamente 23.000 m2. de superficie metálica (tanques) situados en Bga. Giol, Dpto. San Rafael. Mza. Giol E.E.I.C., proveerá la pintura necesaria a utilizar.

Retiro de pliegos: División Compras. Gómez 265 Gral. Gutiérrez. Mza., de lunes a viernes de 8 a 12 hs. - Lugar de apertura: Juan Giol 90, Gral. Gutiérrez, Mza.

Valor de la carpeta: $ 200,- Queda reservado el derecho de aceptar o rechazar, total o parcialmente las ofertas recibidas.

LA EMPRESA

3|1|F|38163|4|1

BODEGAS Y VINEDOS **GIOL**

LICITACION PUBLICA
Nº 021/75 -M-

Llámase a Licitación Pública con apertura en calle Juan Giol 90, Gral. Gutiérrez, Maipú (Mza.) para el Día 21 DE ENERO DE 1976 a las 16 hs., para la adquisición de:

18 Máquinas nuevas de escribir eléctricas.
59 Máquinas nuevas de escribir manual.
47 Máquinas nuevas de calcular electrónicas.

Para informes y retiro de pliegos de condiciones, dirigirse a División Compras de Casa Matriz, con sede en Gómez 265 de Gral. Gutiérrez, Maipú.-Mza., de lunes a viernes de 8 a 12 hs. Queda reservado el derecho de aceptar o rechazar total o parcialmente las ofertas recibidas.

LA EMPRESA

3|1|F|38161|4|1

Gobierno de la Intervención Federal en Mendoza
MINISTERIO DE OBRAS Y SERVICIOS PUBLICOS

DIRECCION DE ARQUITECTURA Y PLANEAMIENTO

(Autorización Dto. 533/75)

Llámase a LICITACION PUBLICA, para el día viernes 30 de enero de 1976, a las 12 horas, para la ejecución conjunta o independiente de las siguientes obras en el ANFITEATRO "FRANK ROMERO DAY" DEL PARQUE GENERAL SAN MARTIN DE LA CIUDAD CAPITAL:

RUBRO I: "AMPLIACION GRADERIAS Y SANITARIOS SECTOR SUR"

Presupuesto Oficial: $ 4.751.860,63

RUBRO II: "REMODELACION SANITARIOS CENTRALES Y DEL PALCO OFICIAL"

Presupuesto Oficial: $ 1.256.554,87

Total: $ 6.008.415,50

Las documentaciones respectivas se encuentran a disposición de los interesados, en la Dirección de Arquitectura y Planeamiento, Palacio de Gobierno, 8º Piso, Centro Cívico, Mendoza, donde se abrirán los propuestas en las fechas y horas indicadas.

20|12|F|35976|4|1|A

BODEGAS Y VIÑEDOS **GIOL** E.E.I.C.

Licitación Pública Nº 022/75-M-

Llamase a Licitación Pública con apertura en calle Juan Giol Nº 90 de Gral. Gutiérrez, (Mendoza), para el DIA 13 DE ENERO DE 1976, a las 8 hs., para la provisión de:

3.300 metros de CAÑOS DE ACERO INOXIDABLE, calidad 304, de 44.40 mm. de diámetro exterior, 0,8 mm. de espesor de pared y de 6 m. de longitud.

400 CUPLAS DE ACERO INOXIDABLE, calidad 304, de 60 mm. de longitud, 48 mm. de diámetro exterior y 2 mm. de espesor de pared.

175 CURVAS DE ACERO INOXIDABLE a 180º, calidad 304, diámetro exterior 48 mm. espesor de pared 2 mm. y 17-19 cm. entre centros de boca.

Para informes y retiro de pliegos de condiciones, dirigirse a División Compras de Casa Matriz, con sede en Gómez 265 de Gral. Gutiérrez (Mendoza), de lunes a viernes de 8 a 12 hs. Queda reservado el derecho de aceptar o rechazar, total o parcialmente las ofertas recibidas.

LA EMPRESA

3|1|F|38165|4|1

MUNICIPALIDAD DE LA CAPITAL

LICITACION PUBLICA

ACLARACION

Déjase aclarado que la licitación pública para adjudicar la explotación de quioscos municipales destinados a la venta de cigarrillos, diarios, revistas, golosinas, etc., ubicados en el radio de la ciudad Capital, se efectuará el día 16 de enero de 1975, a las 10 horas. Pliegos de Condiciones, reformados, en Departamento de Compras, Licitaciones y Concursos de la Municipalidad de la Capital, 9 de Julio 500, 6º piso, Casa Municipal.

3|1|F|38194|3|1

EDICTOS JUDICIALES

EDICTO. — Juzgado Federal Mendoza. - Autos y Vistos: presentes Nº 22.654 -A- caratulados: "Banco de la Nación Argentina /cancelación de documentos", llamados para resolver, conforme lo determina el Art 89 del Decreto-Ley Nº 5.965/63 y atento lo citado en el Banco actor, Resuelvo: 1º) Tener al señor Hermogenes Prado, por presentado, por parte y por domiciliado, a mérito de la representación invocada - copia de poder acompañada, que se agregará a los autos. 2º) Bajo la responsabilidad del Banco actor y atento la fianza ofrecida en el punto IV del escrito precedente, ordénase la cancelación de los cheques que se detallan a continuación: Firmantes: A. R. Merfa y J. S. Balle, domicilio San Juan s/n. Los Corralitos, cheque número 9.960 c/Banco Unión Comercial e Industrial; Suc. Los Corralitos, por $ 4.700 remitido por Banco Nación Villa Dolores. Firmantes: Omar Dris y Ambrosio Bosisio, domicilio Francisco de la Reta esq. Godoy Cruz, San José, cheque Nº 0855.463 c/Banco Agrario Comercial e Industrial, por $ 6.817,40, con endoso de José Minetti, remitido por Suc. Córdoba. Firmante: Tullio H. Braschi, domicilio: Pardo 343, Mendoza; cheque Nº 5.586.405 c/ Banco de Galicia y Buenos Aires, por $ 5.646,50, remitido por Barrio Arroyito. Firmante: Luis A. Almenare, domicilio: Sarmiento 38, Godoy Cruz; cheque número 12.017.256 c/Banco Popular Argentino, por $ 9.998,70, endoso de Orlando Rodríguez Andreu, remitido por Sucursal San Rafael. Firmantes: Antonio Ranea y N. Marticorena, domicilio Córdoba Nº 548, Mendoza; cheque número 6.764.429 por $ 16.815 y número 676.430, por $ 14.375 c/Banco Unión Comercial e Industrial Oficina Feria, endosante Chenanes Hnos, remitido por Suc. Villa Dolores, Córdoba 3º) Ordenar se publiquen edictos por quince días, en el diario LOS ANDES, como asimismo la notificación a los firmantes y/o endosantes de los cheques extraviados. 4º) Autorízase el pago de los cheques extraviados, después de transcurridos sesenta días, contados desde la última publicación edictal del presente auto Regístrese y hágase saber. - Mendoza, 10 de Octubre de 1975. - Firmado: Luis Francisco Miret Juez Federal Subrogante. - Ernesto Peñaloza - Secretario

EDICTO. — A herederos de Flores José Francisco, cita Caja de Jubilaciones y Pensiones de Mendoza, reclamar derecho Pensionario, bajo apercibimiento legal. Expte. Nº 25636. Dr. Pedro J. Silin Asesor Letrado. 29|12|C|18|3|1

EDICTO. — Caja de Seguro Mutual Ley 1828, cita cinco (5) días beneficiarios Bonifacio Rey Ochoa para reclamos derechos seguro mutual Antonio Eduardo Schillagi, Director Gerente Caja de Seguro Mutual. 31|12|C|359|5|1

EDICTO. — Caja de Seguro Mutual Ley 1828, cita (5) días beneficiarios Francisco Martínez Gandía o Candia para reclamos derechos seguro mutual. - Antonio Eduardo Schillagi, Director Gerente, Caja de Seguro Mutual. 29|12|C|189|3|1

EDICTO. — Caja de Seguro Mutual Ley 1828, cita cinco (5) días beneficiarios Fermín Primo Varalta Lucchini para reclamos derechos seguro mutual. Antonio Eduardo Schillagi Director Gerente Caja de Seguro Mutual 29|12|C|345|3|1

EDICTO. — Caja de Seguro Mutual Ley 1828, cita cinco (5) días beneficiarios Luis Santago Crespo González de Durana para reclamos derechos seguro mutual. - Antonio Educardo Schillagi Director Gerente Caja de Seguro Mutual. 29|12|C|255|3|1

EDICTO — Caja de Seguro Mutual Ley 1828, cita cinco (5) días beneficiarios Juana Petrona Abalo Vda. de Alvarez, para reclamos derechos seguro mutual. - Antonio Eduardo Schillagi Director gerente. 30|12|C|32|3|1

EDICTO DE MENSURA — Alberto Bardotti, Ingeniero Civil mensurará 44.418 Has. 3.517,25 m2., propiedad Domingo Lucas Bombal; Carril La Carrera 1.200 m. Oeste Carril La Gloria; La Carrera, Tupungato; Enero 9, Hora 9.00 30|12|C|171|3|1

EDICTO. — Caja de Seguro Mutual Ley 1.828, cita cinco (5) días beneficiarios Rufino Eduardo Flores Ceballos, para reclamos derechos seguro mutual. - Antonio Eduardo Schillagi, director gerente. 2|1|C|94|6|1

EDICTO. — Caja de Seguro Mutual Ley 1828, cita cinco (5) días beneficiarios Isaac Felipe Sifuentes o Sifuente Cano para reclamos derechos seguro mutual. - Antonio Eduardo Schillagi, Director Gerente, Caja de Seguro Mu-

CORREO ARGENTINO Mendoza
Concesión Nº 47/Dto. 8º
Tarifa Reducida
Concesión Nº 228
Franqueo a Pagar

LOS ANDES

MENDOZA — Sábado 3 de Enero de 1976

Año XCIV — Núm. 3

Habrá ciclismo de ruta mañana en el autódromo

Organizado por la Mutual de Suboficiales y Agentes de Policía de Mendoza, se disputará mañana a partir de las 7,30, la competencia ciclística de ruta, en el autódromo General San Martín.

La prueba contará de 21 vueltas al circuito y será fiscalizada por la Asociación Ciclista Mendocina, y está reservada pasa corredores de primera a cuarta categoría.

Presupuesto

RIO DE JANEIRO, 2 (Télam-EFE). — El presupuesto de la Confederación de Deportes (CBD) para el presente año será de 50.000.000 cruceiros (5.500.000 dólares), según se informó hoy, en los medios deportivos locales, añadiéndose que al fútbol serán aplicados la mayor parte de estos recursos.

Para el departamento de fútbol serán destinados 34.000.000 cruceiros (3.700.000 dólares), que atenderán los gastos de las selecciones olímpicas y profesionales y del campeonato brasileño del presente año.

Un vocero de la "CBD" explicó que el viaje del equipo nacional a Europa, en programa para los meses de junio y julio, fue cancelado.

Gestiones del Aero Club General Alvear

Al cumplirse un mes del fallecimiento del deportista-empresario Nelson Darío Poggio Rinaldi, el Aero Club General Alvear quiere testimoniar una serie de homenajes al gran volante mendocino. Para ello propicia varias iniciativas, entre las que se cuentan la construcción de un monolito en el mismo lugar en el que perdió la vida; que se gestione ante la municipalidad de la Capital una calle que lleve el nombre de Nelson Poggio; que se coloque una placa de bronce en el A.C.M.; que se constituya la peña automovilística "Nelson Poggio" y por último, proyectar la construcción de un panteón para todos los volantes de Cuyo en el cementerio de la Capital.

En el Mendoza Tenis Club

Mañana se inicia el torneo Crepuscular

Mañana se iniciará el importante torneo de tenis denominado Crepuscular que tiene carácter internacional ya que intervienen jugadores de Chile y Paraguay, además de equipos del interior del país y locales. El acto inaugural se hará en el Mendoza Tenis Club a las 19,30. Existe gran expectativa.

Con creciente expectativa se aguarda la iniciación del XVII Torneo Internacional Crepuscular Nocturno 1976, que comenzara mañana en los courts del Menodza Tenis Club, entidad organizadora de la competencia, que cuenta con el patrocinio de la Asociación Argentina y de la Federación Mendocina de Tenis.

Hasta ayer habían confirmado su participación los representantes de Chile, Paraguay, Buenos Aires, Tucumán Liga de Tenis edl Litoral Argentino, Entre Ríos, San Juan, San Rafael, San Luis y Salta, y se descontaba la ratificación de los representativos de Rosario, Córdoba y Mar del Plata.

La entidad organizadora distribuyó 130 becas entre las que se incluyen los tenistas de Chile, Uruguay y Paraguay y los del interior de la república. Pero esta cifra, se aseguró, se verá acrecentada porque algunas delegaciones incluirán a algún otro jugador no becado, pero en condiciones de competir con éxito en el torneo.

Las autoridades del Mendoza Tenis Club, que anoche agasajaron a los representantes de la prensa y el propio tiempo informaron sobre el desarrollo de la competencia, anunciaron que también se había invitado a las federaciones de tenis de Venezuela, México, Ecuador, Bolivia y Brasil, de las que todavía se aguardaba una respuesta.

Con los jugadores visitantes y los tenistas locales, se estima que participarán en el torneo alrededor de 200 raquetas en las cuatro categorías en que está dividida la competencia: infantiles, menores, cadetes y juveniles.

Arribo de las delegaciones

La primera delegación en arribar a Mendoza fue la Liga de Tenis del Litoral Argentino (Rafaela), cuyos integrantes bien pronto se hicieron presentes en el Mendoza Tenis Club para iniciar sus prácticas. Para hoy se espera la llegada del grueso de las restantes delegaciones.

Uno de los tenistas mendocinos que actuará en el torneo Crepuscular del Mendoza Tenis Club. Horacio Busca, con antecedentes como para cumplir destacada actuación.

Acto inaugural

Ha sufrido una pequeña variante, en lo que hace a la hora de iniciación, la ceremonia inaugural. En lugar de las 18, como estaba prevista en un principio se realizará a las 19.30, y contará con la colaboración de la Banda de la Policía de Mendoza. A la hora indicada se procederá a la concentración de las delegaciones en la cancha Nº 1, y de inmediato se procederá al izamiento de las banderas de los países participantes. A ocntinuación hablará el presidente del Mendoza Tenis Club, señor Tomás Facet, para dar la bienvenida a las delegaciones, tras lo cual se realizará el desfile y desconcentración de las delegaciones. Inmediatamente se procedera a la iniciación del torneo, jugándose simultáneamente en las siete canchas iluminadas que posee el club.

Los mendocinos

Los organizadores del torneo dispusieron no poner límite a la inscripción de los jugadores mendocinos en las distintas categorías, dejando librado al criterio del profesor de cada club la anotación de aquellos jugadores que realmente hayan aquilatado méritos como para participar sin desmedro en una competencia de esta categoría. De ahí entonces que se descuenta que el tenis de Mendoza estara muy bien representado.

Selección de básquetbol se entrena

Hoy dará comienzo el entrenamiento de la selección mendocina de básquetbol masculino con miras al 43º campeonato argentino que se disputará en la provincia de Río Negro entre el 7 y 14 de febrero.

El plantel del seleccionado mendocino es el siguiente: Roberto y Raúl Brioude, Raúl Estalles, Vicente Pellegrino y Orlando Toledo (Andes Talleres), Mario Da Pra, Luis Francisco Rodríguez, Juan Carlos Rodríguez y Manuel Garcés (Anzorena); Francisco Alemany (Atenas); Jorge Aníbal Becerra (Cano); y Mariano Gordón (Israelita Macabi). Como director técnico Humberto Carra. En la parte física Lito Sersósimo.

La práctica se llevará a cabo a las 18, en el club Atenas, ubicado en San José.

Mañana asambleas en Argentino y Murialdo

Continuará mañana a las 8, en el club Leonardo Murialdo, la asamblea ordinaria anual que se iniciara el 29 de diciembre. Se tratará el siguiente orden del día: 1º) Elección de presidente, vicepresidente 1º, vicepresidente 2º, secretario de actas, tesorero, protesorero, 5 vocales titulares y 6 vocales suplentes; 2º) Elección de síndico titular y suplente.

En Argentino

El mismo día el club Atlético Argentino convocó a dos asambleas. La general ordinaria se iniciará a las 8.30, en la que se tratará el siguiente orden del día: 1º) Lectura y consideración del acta anterior; 2º) Lectura y consideración de la memoria del ejercicio cerrado al 31 de diciembre de 1975; 3º) Lectura y consideración del balance general del ejercicio cerrado al 31 de diciembre de 1975; 4º) Designación de dos socios para firmar el acta; 5º) Elección de cuatro vocales titulares por dos años, por terminación de mandato de los señores: Antonio Sevilla, Augusto Barros, Luis A. Colombi y César Colobini; un vocal titular por un año, para completar mandato, cuatro vocales suplentes y dos revisores de cuentas por un año.

La extraordinaria se realizará a las 10.30 para tratar el siguiente orden del día: 1º) Designación de dos socios para firmar el acta, 2º) Reforma total de los estatutos y 3º) Cuota extraordinaria.

Las mismas se concretarán en su sede de la calle Mitre 176 de San José, Guaymallén.

Autoridades del Golf Club Andino y de la firma comercial Muñoz S.A., previo a la entrega de premios de la categoría menores.

Golf: "Ránking Muñoz"

En el Golf Club Andino tuvo lugar la entrega de los premios del "Ránking Muñoz 1975". El acto contó con la asistencia de los señores José Gallardo, gerente de la Casa Muñoz de Mendoza, el jefe de relaciones públicas, Antonio Castronovo y miembros de la comisión directiva del club. Además dieron realce al acto la mayoría de los niños que participaron en los distintos torneos.

El señor Gallardo dirigió breves palabras, referentes al acto como así también hablaron Federico Rein por la Honorable Comisión Directiva y Angel C. Riveros, subcapitán del club.

Posteriormente se entregaron los trofeos a los que se clasificaron en los tres primeros puestos, señores Carlos Ruiz Guiñazú, Marcos Ruiz Guiñazú y Federico Bustos y también a Fernando Alonso, Gabriella Di Giusseppe, Marcia Formica, Pablo Cabrerizo y a los ganadores de los trofeos finales quienes triunfaron en los torneos parciales.

De esta manera, la Casa Muñoz S.A., por segundo año consecutivo, colabora con el entusiasmo de los menores que realizan sus primeras armas en el difícil deporte del golf. De ese semillero, a no dudarlo, han de surgir los futuros golfistas mendocinos.

Subcomisión de fútbol reúnese en Talleres

Anunció el Club Andes Talleres que mañana a las 10,30 se reunirá en sus instalaciones la subcomisión de fútbol y simpatizantes que deseen colaborar con la entidad durante el presente año.

La "Vuelta de la Manzana" el 14 de abril

GENERAL ROCA, (Río Negro), 2 (NA). — La clásica prueba denominada Vuelta de la Manzana, que no pudo disputarse el año anterior debido a las condiciones climáticas, fue anunciada para la presente temporada por la Asociación de Volantes de General Roca.

La competencia se desarrollará a lo largo de 2.270,7 kilómetros dividida en cuatro etapas, dando comienzo el 14 de abril y finalizando el 18 del mismo mes.

La largada tendrá como escenario a Viedma, capital de esta provincia, y el primer parcial concluirá, tras 536.200 kilómetros, en General Roca. La segunda etapa será entre General Roca y Junín de los Andes (438.200 Kms.), la tercera entre Junín de los Andes y San Carlos de Bariloche (590 Kms.) y la última entre San Carlos y nuevamente General Roca (706.300 Kms.).

El puntaje que otorgará la carrera será el siguiente: 48 puntos para el ganador, 30 para su escolta, 18, 12 y 6 para los tres puestos siguientes. Luego, en cuanto a las etapas, los cuatro vanguardistas se adjudicarán 5, 3, 2 y 1 punto respectivamente. Resta, finalmente, conocer si se acordará a la competencia puntaje de montaña, en este caso la escala será multiplicada por 1,5.

Fittipaldi

SAO PAULO (Brasil), 2. (U.P.I.). — El vicecampeón mundial de Automovilismo de Fórmula Uno, Emerson Fittipaldi, canceló hoy las pruebas que tenía señaladas de su nuevo coche Copersucar por un motivo muy poderoso: esta madrugada su esposa María Helena le trajo un nuevo heredero en el hospital Albert Einstein.

Según un vocero de la institución, la mama y el niño que pesó 3,200 kilos, "están muy bien".

El nuevo miembro de la familia Fittipaldi se llama Jason Nielsen de Quiroga, y calistenia, Irma de Giusiani.

Esgrima

El Club Mendoza de Regatas es la única entidad que durante el año 1975, desarrolló actividades en esgrima. En este deporte fueron mencionados: Agustín Alvarez, María G. de Vergara, Delia P. De Galas. Habrá que destacar que en la reunión efectuada el 29 de marzo de 1975, se registraron estos resultados: florete, 1º) Alberto Zabala y 2º) Agustín Alvarez; espada: 1º) Edgardo Pastor Rey y 2º) Fernando Guiñazú, y sable: 1º) Agustín Alvarez, y 2º) Fernando Vizcaya.

En florete, femenino, logró el primer puesto María Guardia de Guevara, ubicándose luego, Gladys Sirvent, Susana Guevara, María Gutiérrez y Blanca Becerra.

Vacaciones felices en Independiente

Habrá mañana una reunión de padres de los niños que asisten a las "vacaciones felices" organizadas por el Club Independiente Rivadavia. El acto tendrá lugar a las 10 en

Novedades del fútbol

Ferreiro, posible DT de los "Albirrojos"

Miguel A. Mulet definitivo d Gimnasia y Esgrima de La Pl

Pese al receso obligado de esta época los clubes se mueven. Mulet ya est Gimnasia y Esgrima de La Plata, club éste que hizo uso de la opción. He el hábil puntero derecho de Argentino queda en San José y el asunto está ya en los tramos finales. En Godoy Cruz también hubo novedades. Det

El presidente del club Andes Talleres, señor Salvador Amador Puy, al ser consultado ayer por LOS ANDES, informó oficialmente que en la víspera se recibió el telegrama del club Gimnasia y Esgrima de La Plata mediante el cual las autoridades de esa entidad hacen uso de la opción a definitivo por el pase del defensor Miguel Angel Mulet, que en el Nacional actuó a préstamo en el "Lobo" platense. Adelantó el titular "Azulgrana" que ya se envió un telegrama en el que Talleres desea saber en qué momento y lugar se cerrará la operación. Es decir si viajan los dirigentes mendocinos o si vienen los directivos de Gimnasia a Mendoza. Finalmente el señor Puy indicó que el pase se realizara en los 100 millones de pesos viejos convenidos oportunamente. Se supo, además, que el técnico Rogelio Domínguez fue el que aconsejó la compra definitiva de Mulet.

Roberto "Pipo" Ferreiro, es el candidato más firme para hacerse cargo de la dirección técnica del club Atlético San Martín. Ya se desvinculó de Belgrano de Córdoba

"Pipo" Ferreiro en San Martín

Trascendió de muy buena fuente que Roberto "Pipo" Ferreiro, ex entrenador de Independiente de Avellaneda y el año pasado de Belgrano de Córdoba en el Nacional, podría ser el futuro director técnico de Atlético San Martín. Ya es un hecho que los "Albirrojos" van a contratar un técnico foráneo. El elegido, de acuerdo a nuestra fuente de información, es Roberto "Pipo" Ferreiro, que ya se desvinculó de Belgrano de Córdoba. También se supo que otro candidato sería José Manuel Moreno, el recordado "Charro" Moreno, que en Buenos Aires ha trabajado en clubes de primera división "B". Todo esto se resolverá en los próximos días.

Herrera definitivo en Argentino

El hábil delantero de Atlético Argentino, Rodolfo Elías Herrera, ex Tigre de la provincia de Buenos Aires, quedó definitivamente incorporado en el club de San José. Así lo informó el dirigente "Albiceleste" Agustín Del Matto, quien manifestó que el club hizo uso de la opción por el pase definitivo. De esta manera, el morocho jugador continuará este año aportando sus servicios en la institución que lo trajo a Mendoza.

También se supo que Juan Carlos Millán, que se encontraba a préstamo por un año, quedará en su club, Independiente Rivadavia. Si bien no hubo pedido oficial por el pase definitivo del eficiente marcador de punta derecha, trascendió que directivos de Argentino mantuvieron conversaciones preliminares para lograr el concurso definitivo. La gestión no tuvo eco en el seno de la entidad del parque, donde sus dirigentes se mantendrán firmes, para que Millán, vuelva a vestir la camiseta "Azul", en la presente temporada futbolística.

Argentino en el regional

El próximo 15 de febrero, Atlético Argentino jugará en

Mulet ya está en Gimnasia y Esgrima de La Plata en forma definitiva. Un telegrama enviado a Andes Talleres por aquella entidad cerró las expectativas reinantes en ese aspecto.

el departamento de Ri
con el equipo de La C
en el primer partido
campeonato regional d
bol. Ante la proximidad
fecha, directivos y cuer
nico han dispuesto co
los entrenamientos el
enero.

El pase de Reggi

A pesar de haber sufr
"impasse" en las conve
nes entre directivos de
Gimnasia y Esgrima y e
peon de la AFA River
por la transferencia del
davalla Enrique Juan
con motivo de la festivi
fin de año, podemos as
luego de diversas consu
nivel directivo con la e
del parque, que las pre
nes de la entidad de
por conseguir los servici
excelente golero men
continúan vigentes.

Es por ello, que para fi
tar definitivamente la
cional operación, el pres
de Gimnasia y Esgrima,
Samuel Kolton viajará e
ximo 6 a la Capital F
para reunirse nuevament
los directivos de River
y cerrar la contratación
resultar favorable, el p
"Gringo" se incorporará
mediato al equipo que
quistó dos campeonatos
dos en la temporada r
temente finalizada.

El regreso de los Pereyra

Germán Hermeter Pere
y Jorge Pereyra continu
en Godoy Cruz. Huracá
Buenos Aires envió un tel
ma colacionado informa
que no hará uso de la o
por aquél, en tanto que
desistió por Jorge Pereyra.
otra parte, el jugador Hip
Raúl Martín está de regre
viajará nuevamente a E
en el mes de junio. Se i
mó además, que los ent
mientos en el "Expreso" se
ciarán el próximo 8, a la

Huracán de San Rafael: preparación y rivales

SAN RAFAEL. — El brillante campeón sanrafaelino Huracán, clasificado para competir en el torneo regional, ya tiene fijada su fecha para entrar a competir en tan importante certamen, que puede ser el vehículo para alcanzar un nuevo Nacional, tal como ya aconteciera en 1974.

Hay un mes y medio (15 de febrero) para que el conjunto "auriazul" vaya amalgamándose, trabajando serenamente, pero a conciencia depurando los defectos, buscando los refuerzos necesarios, de manera que le posibilite entrar en la competencia en iguales condiciones que los restantes equipos intervinientes, y buscar la meta a que se aspira. El torneo es difícil, como siempre lo ha sido, y de hecho hay que encararlo con seriedad y responsabilidad. Sabemos que Huracán busca afanosamente volver a entrar en un nuevo campeonato Nacional, por cuanto la dirección técnica, a cargo de Eleazar Tercilla, ya tiene en planes lograr los refuerzos que permitan darle un mayor ensamble y sobriedad al conjunto. Se ha pensado por lo menos, incorporar de cuatro a seis valores, para que remplacen a otros tantos, pero que hasta el momento no se han dado a conocer.

Sobre esas incorporaciones, a no dudar, deberán hacerse en forma inmediata, sin pérdida de tiempo, por cuanto Huracán debe enfrentar a Pacífico de General Alvear, en cancha de estos últimos el próximo 15 de febrero, pero el día 10, o sea 5 días antes de ese compromiso, ya deberá estar presentada la lista de buena fe, que permite la inclusión de 25 jugadores.

No habrá tiempo que perder entonces, y lanzarse en forma mediata en busca de esos refuerzos, de manera tal que permita con el tiempo suficiente, ir realizando prácticas en conjunto e ir depurando las imperfecciones. En una palabra, no caer en improvisaciones de último minuto, que no siempre traen buenas consecuencias. Huracán de esto ya tiene la experiencia de 1974 en el Nacional, en el que solamente se cosechó de positivo, la participación en un torneo de tanta jerarquía.

El plazo que resta para que Huracán comience a ser parte del regional, es corto, pero lo suficiente para ir planificando las incorporaciones a realizar, que urgentemente le están haciendo falta. Sólo así se podrá cumplir con la gran responsabilidad que significa representar a San Rafael en un regional, en un momento tan culminante, como el que hemos dado en llamar el año del fútbol sanrafaelino.

Farmacias de turno en la región de Cuyo

PROVINCIA DE MENDOZA

Capital. — Hasta las 24: "San Martín". San Martín 677. Tel. 291547; "Herrera", Juan B. Justo 255, Tel. 255448; "Buenos Aires", San Martín 2802, Tel. 214438. Día y noche: "Chile", Las Heras 501, Tel. 214223 y 214119; "Uspallata", Jorge A. Calle 704, Tel. 256480; "Santo Domingo", F. L. Beltrán 101, Tel. 214445.

Policlínico Fleming: Teléfonos 241810 y 245792.
Hospital Central: Teléfonos 240063 y 245287.
Hospital Emilio Civit: Teléfonos 250000 y 216320.
Hospital Ferroviario: Teléfono 252600.
Hospital El Carmen: Teléfonos 220279 y 220803.
Servicio Sacerdotal Nocturno: De 21.30 a 6.30, Tel. 255654.
División Bomberos: Teléfono 244888.
Comando Radioeléctrico de la Policía: Teléfono 244444.

Godoy Cruz. — Hasta las 24: "El Globo", Perito Moreno 1096, Tel. 220270; "Estrella", Rivadavia 1599, Tel. 220377; "Mesura", Cayetano Silva 1547, Tel. 225694. Día y noche: "Rivadavia", Rivadavia 1, Tel. 220674; "Española", San Martín 1163, Tel. 221230; "La Fe", Pellegrini 1363, Tel. 290694.

Las Heras. — Hasta las 24: "Mayo", San Martín 1305, Tel. 214452. Día y noche: "Oro" Doctor Moreno 2699, Tel. 252021.

Guaymallén. — Hasta las 24: "Lilian", Dorrego 435, Tel. 290996; "Royal", Alberdi 1266, Tel. 251379. Día y noche: "Rosario", Bandera de los Andes 1470, Tel. 260068; "Sarmiento", Libertad 713, Tel. 261802; "San Roque", Carril Nacional 7002, Rodeo de la Cruz, Tel. 3; "Bermejo", Carril Bermejo s/n., Tel. 260209.

San Martín. — Hasta las 24: "Argentina", 25 de Mayo y Gutiérrez, Tel. 21218. Día y noche: "Plaza", 9 de Julio 327, Tel. 22326.

Luján de Cuyo. — Día y noche: "Luján", Sáenz Peña y J. P. Norton, Tel. 980746.

Maipú — Día y noche: "Rauek", San Martín 402, Tel. 972424.

Gutiérrez. — Hasta las 24: "El Globo", Ozamis 501, Tel. 972207. Día y noche: "Estación", 6 de Setiembre y Maza, Tel. 972625.

Junín. — Día y noche: "Mitre", Mitre 567, Tel. 18.

Rivadavia. — Día y noche: "Jurado", San Isidro 1299, Tel. 42379.

La Paz. — Día y noche: "Las Chacritas", Belgrano y 25 de Mayo, Tel. 36.

Tunuyán. — Día y noche: "Tunuyán", San Martín 1157, Tel. 2534.

Tupungato. — Día y noche: "San José", Belgrano 598, Tel. 4.

La Consulta. — Día y noche: "La Consulta", San Martín 568, Tel. 1.

Santa Rosa. — Día y noche: Villa Cabecera: "Santa Rosa", ruta 7 s/n. Tel. 27. Las Catitas: "San Andrés", ruta 7 s/n.: "Las Catitas", avenida Eulalia Calderón s/n. La Dormida: "La Ruta", ruta 7 s/n.; "Del Pueblo", avenida Remo Falciani s/n. Tel. 2.

Villa Atuel. — Día y noche: "Lourdes".

San Rafael. — Día y noche: "García", avenida El Libertador 212, Tel. 24366; "Liseno", Rivadavia 291, Tel. 22508.

General Alvear. — Día y noche: "Independencia", Libertador Sur 80, Tel. 2675.

Malargüe. — Día y noche: "Malargüe", San Martín 354, Tel. 88.

PROVINCIA DE SAN JUAN

Capital. — Hasta las 24: "San Eduardo", avenida San Martín 1578, Este, Tel. 28806; "Concepción", avenida Rawson 402 Norte, Tel. 24844; "Argentina", avenida Sarmiento 7 Sur, Tel. 27161; "Laprida", Laprida 302 Oeste, Tel. 22275; "Andina", Mendoza 2198 Sur. Tel. 28963. Día y noche: "La Reina", Rawson 1072, Sur; "Tulum", Tucumán 1299, Norte; "Cremades", Mendoza 402 Sur, Tel. 25249; "San Martín", avenida San Martín 587 Oeste, Tel. 24755; "Santa Anita".

Caucete. — Día y noche: "Carvajal", Boulevar Sarmiento 353, Tel. 61025.

Pocito — Día y noche: "De Luján", ingeniero M. Zalazar s/n., Tel. 69.

25 de Mayo. — Día y noche: "Chirino", Avda. San Martín y R. Barrera, Tel. 12.

Jáchal. — Día y noche: "Del Pueblo".

PROVINCIA DE SAN LUIS

Capital. — Día y noche: "Catedral", Pringles 863, Teléfono 4212; "San Luis", Rivadavia 1080, Tel. 4120; "Central", Ayacucho 1173, Tel. 4058; "Lafinur", Junín y Lafinur, Tel. 3431.

Ciudad de Mercedes. — Día y noche: "Muracl", Pedernera 312, Tel. 1059; "San Roque", Avenida 25 de Mayo 589, Tel. 1392; "Avenida", Avenida Mitre 1400, Tel. 1730.

Fútbol mercantil

Continuará disputándose el campeonato Mercantil, que organizó el Centro de Empleados de Comercio de Mendoza. Hoy por la zona "A" en cancha de Andes Talleres a las 17, se enfrentarán José Luis-Los Guerrilleros vs. C. E. C. Mendoza-Distribuidora Roma y el domingo por la zona "B", lo harán también en cancha de Talleres, a las 8.30, La Reina-Organización Ida vs. Gigante Mendoza y a las 10.15, Castro Hnos-Neotec vs. Samaco S.A.-P. E. Navarta. En cancha de Jorge Sewbery, a las 8.30, Andes Goma vs. Casa Arteta; y a las 10.15, Metro Supermercado vs. Sieto y Cía.-Casa de los Tornillos.

Las posiciones hasta la octava fecha son las siguientes: Zona "A": 1º) C. E. C. Mza-Dist. Roma 14 puntos; 2º) Maxi 12; 3º) Nadal Devesa Hnos-Andicar 12; 4º) José Luis-Los Guerrilleros 9; 5º) Sedería Chanel 5; 6º) Garay-Zúñiga-Alvear Goma 5. Zona "B": 1º) Castro Hnos.-Neotec 12; 2º) Samaco S.A.-Pedro E. Navarta 12; 3º) Metro Supermercado 12; 4º) Nieto y Cía.-Casa de los Tornillos 8; 5º) Andes Goma 7; 6º) Gigante Mendoza 5; 7º) La Reina-Organización Ida 4; 8º) Ripón-Nueva Onda 3; y 9º) Casa Arteta 1. En la zona "D" (correspondiente a la séptima fecha): 1º) Los Ases-El Guipur 10; 2º) Sáenz Hnos-Distribuidora Andina 10; 3º) Mercado Central 9; 4º) **Luz Ferrando**-Alumni Sport 8; 5º) Empleados de Comercio de Luján 7; 6º) Calzados Vallejo 7; 7º) Modart-Rigar's 5 y 8º) Berteto y Virdó, 0.

Golf

Hoy habrá golf en los links del Golf Club Andino en el parque General San Martín y mañana proseguirá con otra competencia.

En el Club de Campo Mendoza también se realizará mañana un torneo de verano, que dará comienzo en horas de la mañana.

Los torneos serán a 18 hoyos medal play.

Gira a Chile inicia hoy el Club Garelli

En horas de la mañana de hoy emprenderá viaje con destino a Viña del Mar, Santiago de Chile, la delegación futbolística del club Carlos J. Garelli. La entidad de Godoy Cruz inicia una gira por el vecino país y su inicio se producirá mañana, en el estadio Sauzalito, de Viña del Mar, frente a Evertón. Preside la delegación el titular de la entidad, señor Antonio Garelli y viajan los siguientes jugadores: José Eduardo Villalón, José Luis Guajardo, Julio Leyria, Víctor Quiroga, Esteban González, Mario Suárez, Juan Aguilera, Carlos Agüero, Mario Gómez, Romeo Fiorentini, Roberto García, Raúl Méndez y Carlos Montoya. Como director técnico, Alley Gliver Maldonado; médico, doctor Carlos González.

Como invitados del club Garelli integran también la delegación los periodistas deportivos, señores Jorge Adolfo Calle y José Félix Suárez; y el fotógrafo, Rodolfo Borda. Se informó, finalmente, que el arquero José Eduardo Villalón

José Eduardo Villalón remplaza a Gavasci

fue incluido a último momento en el plantel a raíz de la lesión que sufrió Francisco Gavasci, que era el designado para viajar. El alojamiento en Viña del Mar será en el principio estadio Sauzalito.

Hubo distinciones en Mendoza de Regatas

El Club Mendoza de Regatas distinguió a sus mejores deportistas en las diferentes actividades desarrolladas durante el año 1975, bajo el lema 'Premios Capitania".

En remo las menciones correspondieron a Osvaldo Quiroga, G. Pedernera, R. Sansoni, R. Alvarez, R. Curto, C. Llopart y J. Cosattini.

En natación a Claudio Capezzone, Juan A. Támula, Flavia Capezzone, Alfredo Del Olmo, Eduardo Alonso, Patricia Guerrero.

En tenis a Daniel Sánchez, Juan Gálvez, Susana Pezzutti y Roxana Petrucci; en vóleibol, fueron distinguidos, Alicia Aguiar, Manuel Rodríguez, Pedro Fiorello; en básquetbol recibieron menciones, Mario Puebla, G. Sevilla, Jorge Quesada, Jorge Gómez, Luisa Gallar, Nuri March y Gladis Pérez.

En andinismo hubo un recuerdo póstumo para los andinistas Norberto G. Boggio y Leopoldo Pastor Páez y se distinguió la labor de Eduardo Winne, Eduardo Nazar, María L. de Milana, Roxana Páez y Hugo Santi.

Bochas, Hugo Gatica; pelota a paleta, Roberto Marnetti; ajedrez, Alfredo Gagliano y Fernando Vericat; hándbol, Roberto Argumedo, Sergio Rizzo y Eduardo Nassif; tenis de mesa, Fernando Mallol, Carlos Morales y Daniel Impagliazzo; yoga, Fernando Paredes; pelota a mano: Armando Moyano, Carlos Mathey, Manuel Giner, Alejandro Martínez y Eduardo Ba-

CLUB B. y V.
GIOL
EXTRAORDINARIO ESPECTACULO EN EL
CLUB BGAS. Y VDOS. GIOL
PRESENTACION UNICA Y EXCLUSIVA EN EL GRAN MENDOZA, DEL "REY"
"PALITO ORTEGA"
SENSACIONAL SHOW, CON ORQUESTA Y CORO FEMENINO PROPIOS
Y la Actuación de las Orquestas Bailables:
"LOS BLUE BIRDS" - "COMANDO 5to."
"LA SONORA DEL PACIFICO"
Animación: CASTRO DIAZ
Recorrido habitual de Omnibus a cargo de la Emp. "EL FAVORITO". Totalmente Gratuito. PRECIOS POPULARES LA C/D. SE RESERVA EL DERECHO DE ADMISION. EL CLUB Bgas. y Vdos. GIOL LES DESEA A TODOS UN FELIZ Y PROSPERO AÑO 1976. Y SIGUIENDO CON SUS TRADICIONALES EXITOS, EL SABADO 10 DE ENERO LA